AKADEMIA MEDYCZNA W GDAŃSKU
1945 – 2005

60 LAT AMG

ISSN 1506–9745

GAZETA GDAŃSKA AMG

Rok 15 Kwiecień 2005 nr 4 (172)

Wspólnota akademicka Akademii Medycznej w Gdańsku, pogrążona w ogromnym smutku, z najgłębszym bólem żegna Ojca Świętego Jana Pawła II.

Jego pontyfikat, złożony z konsekwentnego odczytywania znaków czasu, wsparty przejmującym, osobistym świadectwem życia chrześcijańskiego, ukazał nam w sposób szczególny chrześcijański sens ludzkiego cierpienia.

Jesteśmy głęboko wdzięczni Opatrzności, że dane nam było być świadkami tego niezwykłego pontyfikatu.

Dzięki świadectwu życia Jana Pawła II każdy spośród nas przybliżył się do poznania prawdy o sobie i o drugim człowieku.

W tych trudnych dniach łączymy się w żalu i modlitwie z całą Polską.

Wiesław Makarewicz
Rektor

Z życia Uczelni

Uczelniana Komisja Wyborcza Akademii Medycznej w Gdańsku

KOMUNIKAT

Uczelniana Komisja Wyborcza Akademii Medycznej w Gdańsku uprzejmie ogłasza, że Uczelniane Kolegium Elektorów AMG w dniu 5 kwietnia 2005 roku wybrało

prof. dr. hab. n. farm. Romana Kaliszana

na rektora Akademii Medycznej w Gdańsku na kadencję 2005-2008

przewodniczący Uczelnianej Komisji Wyborczej prof. dr hab. Jan Marek Słomiński

WIZYTA W TURKU

W dniu 28 lutego br. rektor AMG prof. Wiesław Makarewicz wziął udział w uroczystości jubileuszowej 85-lecia Uniwersytetu w Turku (Finlandia). Na zdjęciu moment wręczania rektorowi prof. Keijo Virtanen okolicznościowych gratulacji i upominku w postaci grafiki przedstawiającej ratusz Głównego Miasta w Gdańsku, po prawej stronie rektora – dyrektor administracyjny Uniwersytetu p. Kari Hyppönen. Podczas uroczystości odbyło się spotkanie plenarne przedstawicieli uczelni członkowskich sieci Baltic Sea Region University Network (BSRUN) z okazji 5. rocznicy powstania tej sieci, której inicjatorem w 2000 roku był Uniwersytet w Turku. AMG należy do grona członków-założycieli tej organizacji, która dzisiaj skupia już 30 wyższych uczelni.

W programie znalazła się także prezentacja oferty dydaktycznej uczelni członkowskich BSRUN. Prezentacji Akademii Medycznej w Gdańsku bardzo kompetentnie dokonała trójka studentów naszej Uczelni w osobach: Łukasz Nowakowski, Karina Lazarewicz, Przemysław Adamski, którzy aktualnie studiują w Turku jako stypendyści programu Sokrates. Na zdjęciu wraz z rektorem prof. W. Makarewiczem. ❑

W numerze...

Wizyta w Turku 2
Komunikat Uczelnianej Komisji Wyborczej 2
Kalendarium Rektorskie 3
Z Senatu AM w Gdańsku 4
Wyniki analizy parametrycznej aktywności naukowej jednostek statutowych AMG w 2004 r. 6
Sprawozdanie z rektorskich kadencji 22
Certyfikaty akredytacyjne uzyskane przez Wydział Farmaceutyczny 26
Nowi doktorzy 27
Kadry AMG 27
70. rocznica powołania pierwszej akademickiej uczelni medycznej w Gdańsku 28
60 czy 70 lat Akademii Medycznej w Gdańsku 32
Posiedzenia * Towarzystwa 35
Uroczytości jubileuszowe 50-lecia ukończenia studiów 36
Prezent dla pacjentów 36
Dział Socjalny 36
Dział Wydawnictw 36

GAZETA AMG

Redaguje zespół: prof. dr hab. Marek Hebanowski, prof. dr hab. Brunon Imieliński (red. naczelny), prof. dr hab. Roman Kaliszan, prof. dr hab. Marek Latoszek, mgr Józefa de Laval (z-ca red. naczelnego), dr Emilia Mierzejewska, dr hab. Antoni Nasal, prof. nzw., dr Tomasz Zdrojewski, sekretarz red.: mgr Danuta Gołębiewska, red. tech.: mgr Tadeusz Skowyra. Fot. Dariusz Omernik.

Adres redakcji: *Gazeta AMG*
Biblioteka Główna AMG,
Gdańsk, ul. Dębinki 1, tel. 349-14-83;
e-mail: gazeta@amg.gda.pl;
www: http://www.gazeta.amg.gda.pl

Druk: *Drukonsul*. Nakład: 700 egz.

Redakcja zastrzega sobie prawo niewykorzystania materiałów nie zamówionych, a także prawo do skracania i adiustacji tekstów oraz zmiany ich tytułów.

Warunki prenumeraty:

Cena rocznej prenumeraty krajowej wynosi 36 zł, pojedynczego numeru 3 zł; w prenumeracie zagranicznej - 3 USD.
Należność za prenumeratę należy wpłacać na konto Akademii Medycznej w Gdańsku z dopiskiem: prenumerata „Gazety AMG":

Bank Zachodni WBK S.A. Oddz. Gdańsk
76 10901098 0000 0000 0901 5327

Kalendarium Rektorskie

19.02.2005 – uroczystość obchodów 60-lecia Uniwersytetu Mikołaja Kopernika w Toruniu, która odbyła w 532. rocznicę urodzin Mikołaja Kopernika. W uroczystości udział wziął prorektor ds. nauki prof. Roman Kaliszan.

22.02.2005 – seminarium „Fundusze strukturalne UE po pierwszej rundzie aplikacyjnej", zorganizowane przez Wydział Inżynierii Lądowej i Środowiska Politechniki Gdańskiej, w którym udział wziął prorektor ds. nauki prof. Roman Kaliszan.

24-25.02.2005 – Ogólnopolska Konferencja Neuropsychologiczna „Neuronalny świat umysłu", która odbyła się w hotelu Mercure Hevelius w Gdańsku. W konferencji udział wziął prorektor ds. nauki prof. Roman Kaliszan.

26.02-1.03.2005 – wizyta rektora prof. Wiesława Makarewicza w Turku (Finlandia) w związku z obchodami 85-lecia Uniwersytetu, połączona z 5. rocznicą powstania Baltic Sea Region University Network (BSRUN).

27.02.2005 – finał konkursu Homo Popularis 2004, udział wziął prorektor ds. nauki prof. Roman Kaliszan.

01.03.2005 – wernisaż wystawy Adama Bujaka pt. „Pielgrzymki Polskie" w kościele św. Jana w Gdańsku, wystawę obejrzał prorektor ds. nauki prof. Roman Kaliszan.

07.03.2005 – spotkanie poświęcone opracowaniu i realizacji Programu Operacyjnego „Gdańska nauka w Europie" stanowiącego część *Strategii Rozwoju Gdańska do roku 2015*, które odbyło się w Urzędzie Miasta Gdańska. Uczelnię reprezentował prorektor ds. nauki prof. Roman Kaliszan.

09.03.2005 – debata pt. „Zmiany w finansowaniu sektora ochrony zdrowia" z udziałem ministra zdrowia Marka Balickiego oraz przedstawicieli władz Uczelni. Dyskutowano, m.in. na temat ewentualnego zwiększenia składki na ubezpieczenie, ewentualnego wprowadzenia dodatkowego ubezpieczenia i zasady współpłacenia przez pacjenta za niektóre usługi medyczne. Spotkanie odbyło się w sali im. prof. M. Reichera Collegium Biomedicum.

10.03.2005 – spotkanie konsultantów wojewódzkich, zorganizowane z inicjatywy wojewody pomorskiego Cezarego Dąbrowskiego, w którym uczestniczył prorektor ds. nauki prof. Roman Kaliszan i prorektor ds. klinicznych prof. Stanisław Bakuła.

17.03.2005 – posiedzenie Konferencji Rektorów Uczelni Medycznych w Akademii Medycznej we Wrocławiu. Porządek spotkania zawierał m.in. problemy kształcenia, ze szczególnym uwzględnieniem kształcenia przeddyplomowego. Podczas konferencji uczczono 100. rocznicę śmierci prof. Jana Mikulicza-Radeckiego, wielkiego chirurga. Na uroczystościach Uczelnię reprezentował prorektor ds. klinicznych prof. Stanisław Bakuła.

17.03.2005 – Annual General Meeting of Erasmus Student Network International zorganizowane w ramach obchodów jubileuszu Politechniki Gdańskiej. Na spotkaniu obecny był dziekan MWB UG-AMG prof. Jacek Bigda.

17.03.2005 – otwarcie wystawy *Z dziejów polskiego aptekarstwa w przedwojennej aptece*, w którym udział wziął dziekan Wydziału Farmaceutycznego prof. Marek Wesołowski.

17.03.2005 – konferencja *Gospodarka a nauka* pod patronatem marszałka Sejmu RP Włodzimierza Cimoszewicza, w której Uczelnię reprezentował prorektor ds. nauki prof. Roman Kaliszan. Dyskutowano m.in. na temat, czy gospodarka jest szansą dla nauki oraz czy nauka jest szansą dla gospodarki. Wśród prelegentów znaleźli się m.in. minister nauki i informatyzacji prof. Michał Kleiber, prezes PAN prof. Andrzej Legocki, przewodniczący KRASP prof. Franciszek Ziejka, podsekretarz stanu w Ministerstwie Gospodarki i Pracy Krzysztof Krystkowski.

str. 5

W dniu 30 marca 2005 roku zmarł

Dr med. Tadeusz DOMINICZAK

absolwent Wydziału Lekarskiego AMG z 1953 r., długoletni nauczyciel akademicki Akademii Medycznej w Gdańsku. W latach 1950-1970 asystent i adiunkt w Katedrze i Zakładzie Biologii i Parazytologii AMG. Współtwórca Stacji Biologicznej Katedry w Górkach Wschodnich. Kombatant II wojny światowej, działacz Związku Harcerstwa Polskiego.

W dniu 12 kwietnia 2005 roku zmarła

Prof. dr hab. Maria KAMIŃSKA

absolwentka Wydziału Lekarskiego Akademii Medycznej w Gdańsku, emerytowany profesor zwyczajny, wieloletni kierownik II Kliniki Chorób Dzieci Instytutu Pediatrii AMG. Wyróżniona wieloma odznaczeniami, w tym Krzyżem Kawalerskim Orderu Odrodzenia Polski, Złotym Krzyżem Zasługi, Medalem Komisji Edukacji Narodowej. Społeczność akademicka z wielkim żalem żegna zasłużonego Nauczyciela, nadzwyczaj cenionego Lekarza, Wychowawcę i Przyjaciela studentów.

Z SENATU AM W GDAŃSKU

Sprawozdanie z posiedzenia w dniu 24 lutego 2005 r.

1. Na wniosek dziekana Wydziału Lekarskiego prof. dr. hab. Janusza Morysia Senat zaopiniował pozytywnie następujące wnioski w sprawie mianowania na stanowisko profesora nadzwyczajnego AMG:
   a) prof. dr. hab. Wojciecha Biernata, kierownika Zakładu Neuropatologii i Patologii Molekularnej AMG,
   b) dr hab. Marii Cempel, p.o. kierownika Zakładu Toksykologii Środowiska Międzywydziałowego Instytutu Medycyny Morskiej i Tropikalnej AMG,
   c) prof. dr hab. Renaty Głośnickiej, p.o. kierownika Zakładu Mikrobiologii Molekularnej i Serologii; Krajowego Ośrodka Salmonelli Międzywydziałowego Instytutu Medycyny Morskiej i Tropikalnej AMG,
   d) prof. dr. hab. Jacka Górskiego, kierownika Kliniki Chorób Wewnętrznych Międzywydziałowego Instytutu Medycyny Morskiej i Tropikalnej AMG,
   e) dr. hab. Przemysława Myjaka, p.o. kierownika Zakładu Parazytologii Tropikalnej Międzywydziałowego Instytutu Medycyny Morskiej i Tropikalnej AMG.

2. Na wniosek dziekana Wydziału Lekarskiego prof. dr. hab. Janusza Morysia Senat zaopiniował pozytywnie wniosek w sprawie przedłużenia mianowania na stanowisko profesora nadzwyczajnego dr. hab. Józefa Zienkiewicza, prof. nzw. AMG.

3. Na wniosek dziekana Wydziału Lekarskiego prof. dr. hab. Janusza Morysia Senat zaopiniował pozytywnie wnioski w sprawie:
   a) powołania na stanowisko kierownika Katedry Mikrobiologii AMG prof. dr hab. Renaty Głośnickiej,
   b) powołania na stanowisko kierownika Zakładu Diagnostyki Chorób Serca i Naczyń Instytutu Kardiologii AMG dr hab. Marii Dudziak.

4. Na wniosek dziekana Wydziału Lekarskiego prof. dr. hab. Janusza Morysia Senat zaopiniował pozytywnie wniosek w sprawie wyodrębnienia z Zakładu Implantoprotetyki Stomatologicznej i Technik Dentystycznych nowej jednostki dla potrzeb Oddziału Zdrowia Publicznego – Zakładu Technik Dentystycznych i Zaburzeń Czynnościowych Narządu Żucia z jednoczesną zmianą nazwy jednostki macierzystej na Zakład Implantoprotetyki Stomatologicznej. Wyodrębnienie nowej jednostki spowodowane jest, m.in. znacznym zwiększeniem działalności dydaktycznej Zakładu w związku z prowadzeniem studiów licencjackich na kierunku zdrowie publiczne w specjalności techniki dentystyczne, jak również przeniesieniem bazy lokalowej licencjatu z ul. Kieturakisa na ul. Tuwima.

5. Dziekan Międzyuczelnianego Wydziału Biotechnologii UG–AMG dr hab. Jacek Bigda, prof. nzw. oraz prof. dr hab. Janusz Limon zapoznali członków Senatu z informacją o działalności i udziale AMG w Studium Medycyny Molekularnej (SMM). SMM jest jednostką naukowo-dydaktyczną o charakterze sieciowym i zasięgu ogólnopolskim, powołaną w 1997 r. dla kształcenia na poziomie doktorskim. Głównym celem powołania SMM było utworzenie instytucji wspierającej młodych, aktywnych lekarzy i biologów, zainteresowanych rozwojem medycyny molekularnej i jej wdrażaniem do praktyki klinicznej. SMM administrowane jest przez Akademię Medyczną w Warszawie. Kontrolę merytoryczną nad programem działalności SMM i jego realizacją sprawuje Rada Naukowo-Programowa,w skład której wchodzą przedstawiciele Sygnatariuszy Porozumienia o Powołaniu SMM oraz przedstawiciele instytucji zagranicznych związanych z SMM umową współpracy naukowo-dydaktycznej, wybitni specjaliści w zakresie biologii molekularnej, genetyki molekularnej i klinicznej oraz medycyny molekularnej. Kształcenie doktorskie w SMM trwa cztery lata. Program szkolenia SMM obejmuje trzy typy kursów: kursy teoretyczne, kursy praktyczne i warsztaty, kursy zintegrowane organizacyjnie w klinikach, koncentrujące się na wybranych problemach medycyny molekularnej. Słuchacze uzyskują pomoc finansową w formie stypendiów naukowych krajowych i zagranicznych oraz jednorazowej dotacji na zakup odczynników potrzebnych do realizacji projektu badawczego, bezpłatny udział w kursach szkoleniowych prowadzonych w najlepszych ośrodkach krajowych.

6. Rektor prof. Wiesław Makarewicz przedstawił propozycję podpisania umowy o współpracy pomiędzy University of Floryda College of Nursing (Oddział Pielęgniarstwa) a Akademią Medyczną w Gdańsku, której głównym celem jest podejmowanie i rozwijanie wspólnych działań zmierzających do wzajemnej wymiany akademickiej pomiędzy tymi dwiema instytucjami, a polegającej na wspieraniu wymiany studentów i nauczycieli akademickich obu uczelni, a także wymianę informacji naukowych, jak i tych dotyczących życia akademickiego. Konkretne projekty w dziedzinie edukacji będą wybierane do realizacji wspólnie przez Uniwersytet Florydy i Akademię Medyczną w Gdańsku. Każdy ze wspólnych projektów będzie musiał być poprzedzony osobną umową na piśmie, określającą zasady i warunki jego realizacji i przyjętą przez upoważnionych do tego przedstawicieli obu instytucji. Senat wyraził zgodę i zatwierdził projekt umowy.

7. Dyrektor administracyjny dr Sławomir Bautembach przekazał informację dotyczącą rozporządzenia nieruchomością – budynkiem Przedszkola nr 25 im. prof. Klementyny Świcowej, położonym przy ul. Dębinki 1 w Gdańsku z prośbą o wyrażenie przez Senat zgody na oddanie w dzierżawę tego budynku – będącego własnością Uczelni. Wydzierżawienie budynku przedszkola może nastąpić jedynie pod warunkiem uzyskania stosownej zgody ministra skarbu państwa. Dzierżawa może nastąpić na czas nie dłuższy niż dziesięć lat. W wyniku głosowania Senat zaakceptował propozycję i przyjął w tej sprawie stosowną uchwałę.

8. W sprawach bieżących przewodniczący Uczelnianej Komisji Wyborczej prof. Marek Słomiński poinformował zabranych członków Senatu o dotychczasowym przebiegu wyborów organów jednoosobowych i członków organów kolegialnych Uczelni. Wybrano 100 elektorów do Uczelnianego Kolegium Elektorów oraz przedstawicieli do rad obu wydziałów. Zakończył się również proces wyborów senatorów spośród nauczycieli akademickich. Generalnie – nie sprawdziły się wielostopniowe głosowania. Elektorat jest mało zdyscyplinowany. W przyszłości należałoby pomyśleć o wprowadzeniu zmian do regulaminu wyborów, uwzględniających tegoroczne doświadczenia.

W dalszej części spraw bieżących rektor prof. Wiesław Makarewicz dokonał prezentacji multimedialnej obrazującej sytuację finansową szpitali klinicznych w kraju, w tym szpitala SPSK nr 1 ACK AMG. Materiał ten był prezentowany

przez Ministerstwo Zdrowia na posiedzeniu Konferencji Rektorów Uczelni Medycznych (KRUM).

Na zakończenie rektor prof. W. Makarewicz poinformował, że informacja o programie przygotowywanych obchodów 60-lecia Akademii Medycznej w Gdańsku zostanie opublikowana w najbliższym wydaniu *Gazety AMG*. Termin inauguracji roku akademickiego ustalono na 8 października br. (sobota). Na dzień 2 czerwca br. zaplanowano Konferencję Regionalną adresowaną do władz samorządowych Gdańska, podkreślającą dorobek, znaczenie i rolę AMG dla regionu. Dzień później, tj. 3 czerwca odbędzie się uroczyste otwarcie nowego budynku oddziału Hematologii i Onkologii Dziecięcej ufundowanego przez Fundację Jolanty Kwaśniewskiej „Porozumienie bez barier".

W ostatnich dniach zostało podpisane porozumienie władz AMG z marszałkiem województwa pomorskiego w sprawie pogłębienia współpracy mającej na celu poprawę zdrowia i zachowań zdrowotnych mieszkańców województwa. W ramach podpisanej deklaracji zostanie powołany zespół roboczy mający przygotować Pomorski Program Profilaktyki i Leczenia Chorób Układu Sercowo-Naczyniowego i Chorób Nowotworowych będący częścią programu „Zdrowie dla Pomorza 2005-2013".

mgr Marlena Piór-Chastre

Sprawozdanie z posiedzenia w dniu 21 marca 2005 r.

Posiedzeniu przewodniczył prorektor ds. nauki prof. dr hab. Roman Kaliszan. Na wstępie obrad wręczył akty nominacji na stanowisko profesora nadzwyczajnego AMG niżej wymienionym osobom:
- prof. dr. hab. Wojciechowi Biernatowi,
- dr hab. Marii Cempel,
- prof. dr hab. Renacie Głośnickiej,
- prof. dr. hab. Jackowi Górskiemu,
- dr. hab. Przemysławowi Myjakowi

1. Senat pozytywnie zaopiniował propozycję wniosków Uczelnianej Komisji Nagród o nagrody Ministra Zdrowia za osiągnięcia w roku 2004 dla niżej wymienionych osób:
   I. Nagrody indywidualne
      1. **dr hab. Leszek Kalinowski**
      2. **prof. dr hab. Jacek Jassem**

   II. Nagrody zespołowe
      1. **prof. dr hab. Roman Kaliszan**, dr Michał Markuszewski, dr Tomasz Bączek, mgr Paweł Wiczling
      2. **prof. dr hab. Julian Świerczyński**, dr med. Sylwia Raczyńska, lek. Walenty Adamonis, prof. dr hab. Zbigniew Śledziński, dr n. farm. Lidia Zabrocka, dr n. med. Anna Nogalska
      3. **prof. dr hab. Andrzej Szutowicz**, dr n. med. Hanna Bielarczyk, dr n. med. Anna Raszeja-Specht, mgr Anna Michno, dr Maria Tomaszewicz, dr Anna Skibowska, dr Beata Madziar
      4. **prof. dr hab. Bolesław Rutkowski**, dr Leszek Tylicki, dr Marcin Renke, dr Przemysław Rutkowski, dr hab. Zbigniew Zdrojewski
      5. **prof. dr hab. Franciszek Sączewski**, prof. dr hab. Zdzisław Brzozowski, dr inż. Jarosław Sławiński
      6. **prof. dr hab. Piotr Szefer**, dr Tomasz Ciesielski, dr Ewa Malinowska
      7. **dr Piotr Trzonkowski**, prof. dr hab. Jolanta Myśliwska, prof. dr hab. Andrzej Myśliwski, mgr biol. Joanna Więckiewicz, prof. dr hab. Lidia B. Brydak, mgr Magdalena Machała
      8. **dr hab. Jacek Witkowski, prof. nzw.**, dr hab. Ewa Bryl,
      9. **dr hab. Michał Woźniak, prof. nzw.**, dr n. med.Takashi Wakabayashi, prof. Uniwersytetu w Nagoi, dr hab. Jerzy Klimek, prof. nzw., mgr Anna Hallmann, lek. Jan Henryk Spodnik.

2. Na wniosek prof. dr hab. Anny Balcerskiej Senat zatwierdził jednomyślnie zaproponowane przez Uczelnianą Komisję Wyborczą zmiany w §5 ust. 1 pkt 1 oraz w §12 ust. 3 regulaminu wyborów organów i członków organów kolegialnych oraz na inne wybieralne stanowiska Akademii Medycznej w Gdańsku.

3. Prof. dr hab. Anna Balcerska zapoznała członków Senatu z projektem uchwały w sprawie wyboru elektorów do Rady Głównej Szkolnictwa Wyższego. Na podstawie uchwały nr 151/2005 Rady Głównej z dnia 17 lutego 2005 r. w sprawie szczegółowych zasad i trybu wyboru elektorów i członków Rady Głównej na IX kadencję rozpoczynającą się 1 stycznia 2006 r. oraz uchwały Rady Głównej nr 148/2005 z dnia 20.01.2005 r. w sprawie powołania Centralnej Komisji Wyborczej Rady Głównej rozpoczęte zostały prace nad przyporządkowaniem uczelni do wspólnych okręgów wyborczych. W wyniku przeprowadzonego głosowania jawnego Senat jednomyślnie przyjął Uchwałę nr 15/04/05 w sprawie wyboru elektorów do Rady Głównej Szkolnictwa Wyższego.

4. W sprawach bieżących prorektor ds. dydaktyki prof. dr hab. Bolesław Rutkowski podzielił się informacjami dotyczącymi przygotowań do tegorocznej rekrutacji. Prace z tym związane są bardzo żmudne i wymagają od członków komisji egzaminacyjnej szerokiej wiedzy, którą zdobywają na organizowanych w tym celu specjalnych szkoleniach.

W dalszej części spraw bieżących mówiono o wynikach ankiety czasopisma „Przekrój" zawierającej ranking uczelni wyższych w kraju.

mgr Marlena Piór-Chastre

Kalendarium

21.03.2005 – jubileusz 35-lecia Uniwersytetu Gdańskiego połączony z uroczystością nadania tytułu doktora *honoris causa* UG Andrzejowi Wajdzie. Na uroczystości obecny był rektor prof. Wiesław Makarewicz.

21.03.2005 – robocza wizyta przedstawicieli największego szpitala klinicznego w Norwegii Ulleval Hospital w Oslo w celu nawiązania współpracy w dziedzinie prewencji chorób serca i naczyń. Goście zwiedzili SPSK-1 ACK i zostali przyjęci przez rektora prof. Wiesława Makarewicza.

23.03.2005 – posiedzenie Pomorskiego Komitetu Sterującego dla Regionalnego Programu Operacyjnego Województwa Pomorskiego na lata 2004-2006. W spotkaniu udział wziął rektor prof. Wiesław Makarewicz.

29.03.2005 – wciągnięcie flagi państwowej w Dworze Artusa w 60. rocznicę powrotu Gdańska do Macierzy, udział wziął rektor prof. Wiesław Makarewicz.

30.03.2005 – uroczysta konferencja z okazji 25. rocznicy dokonania pierwszego przeszczepu nerki w Ośrodku Gdańskim. Rektor prof. Wiesław Makarewicz wyróżnił najbardziej zasłużonych Medalem AMG.

mgr Urszula Skałuba

Wyniki analizy

parametrycznej aktywności naukowej jednostek statutowych AMG w 2004 r.

W dniu 30.03.2005 r. Senacka Komisja Nauki przyjęła wyniki dorocznej oceny parametrycznej dokonań naukowych jednostek statutowych Uczelni w roku 2004 wykonanej przez Dział Nauki przy pomocy Biblioteki Głównej na podstawie aktualnych wytycznych MNiI. W oparciu o przedstawione w tabeli 1 wielkości wypadkowego współczynnika efektywności naukowej *E* (średnia arytmetyczna z wartości tego parametru za lata 2002, 2003 i 2004 lub z lat istnienia jednostki) Komisja Nauki przypisała kategorie efektywności naukowej od I do V poszczególnym jednostkom na rok 2004. Komisja postanowiła nie klasyfikować jednostek z $N \leq 1$ w 2005 r. (tabela 1a).

Podtrzymane zostały wcześniejsze ustalenia, że podział funduszy MNiI na badania statutowe na wydziałach Uczelni oraz w obrębie MIMMiT przeprowadzony zostanie proporcjonalnie do sumarycznej liczby R uzyskanej za dorobek naukowy jednostki w latach 2002, 2003 i 2004 (2003 i 2004 dla MIMMiT) pozostałej po odliczeniu 15% na Ogólnouczelniany Fundusz Rozwoju Nauki.

Przedziały wartości *E* dla poszczególnych kategorii pozostały jak w ubiegłych latach. Tabela 2 wskazuje na gaussowski rozkład jednostek poszczególnych kategorii na Wydziałach Farmaceutycznym i Lekarskim oraz w MIMMiT.

Tabela 3 ilustruje zmiany *R, N* i *E* w ostatnich trzech latach na wydziałach oraz stan za lata 2003 i 2004 w MIMMiT.

Tabela 4 zawiera spis publikacji współautorstwa naukowców afiliowanych przy AMG w czasopismach posiadających *Impact Factor* powyżej 3 punktów. Jest takich pozycji 52, to znaczy o 7 mniej niż w roku 2003 r., co jest wynikiem nieuwzględniania w tym roku prac, w których współautorzy z AMG nie figurują na liście głównych autorów, a jedynie są wymienieni w stopce.

Tabela 5 przedstawia wyniki analizy cytowań pracowników Uczelni ze stopniem naukowym doktora i wyższym w roku 2004 według *Science Citation Index*. Sprawdzenia i zestawienia danych dokonał dr hab. Antoni Nasal, prof. nzw., korzystając z danych pozyskanych przez Bibliotekę Główną AMG. Ze względów technicznych realne jest jedynie zweryfikowane zestawienie cytowań prac, w których nasz pracownik występował jako pierwszy autor. Wyłączone są autocytowania, tzn. cytowania zamieszczone w tych pracach, w których rozważana osoba jest jednym ze współautorów.

W zestawieniach *SCI* obejmujących rok 2004 znajduje się 196 pracowników AMG, w tym 9 z MIMMiT (dla porównania w 2003 r. było 180 pracowników Uczelni). Osoby te były cytowane w 2004 r. łącznie 1140 razy, natomiast w 2003 r. – 1119 razy. Wśród cytowanych w 2004 r. pierwszych autorów z AMG było 148 pracowników Wydziału Lekarskiego z łączną liczbą 748 cytowań (w 2003 r. było 136 osób z łącznie 804 cytowaniami), 39 pracowników Wydziału Farmaceutycznego z łączną liczbą 372 cytowań (w 2003 r. było 35 osób z 296 cytowaniami) oraz 9 pracowników MIMMiT z łączną liczbą 20 cytowań (w 2003 r. było 9 osób z 19 cytowaniami). Tabela 6 wymienia granty MNiI przyznane w 2004 r., jest ich 23. W 2003 r. uzyskaliśmy 22 granty.

W tabeli 7 i 7a wymienieni są kierownicy prac badawczo-usługowych, których przychód wyniósł powyżej 10 tys. zł w 2004 r. Dane uzyskano z Działu Sprzedaży Usług SPSK nr 1 ACK AMG oraz AMG (tabela 7a).

Zapraszam do wnikliwej analizy załączonych tabel i wyciągania wniosków odnośnie dalszych działań indywidualnych i zespołowych.

prorektor ds. nauki
prof. Roman Kaliszan

Tabela 5. Lista osób, które uzyskały w 2004 r., jako pierwszy autor, co najmniej 10 cytowań wg *Science Citations Index*

Lp.	Autor z AMG	Liczba cytowań
1.	R. Kaliszan	113
2.	K. Narkiewicz	111
3.	P. Szefer	54
4.	J. Jassem	47
5.	L. Kalinowski	42
6–7.	T. Bączek W. Biernat	28
8.	M. Sznitowska	21
9–10.	Z. Brzozowski R. Smoleński	20
11.	M. Gruchała	18
12.	J. Limon	17
13.	K. Jaśkiewicz	16
14.	J. Świerczyński	15
15–17.	M. Prokopowicz B. Schlichtholz J. Zaucha	13
18–19.	H. Bielarczyk E. Bryl	12
20–22.	J. Siebert A. Szutowicz P. Zarzycki	11
23–26.	T. Liberek A. Nasal P. Rutkowski J. Witkowski	10

Tabela 6. Prace naukowo-badawcze – granty MNiI, przyznane w roku 2004

Nr grantu	Kierownik projektu	Jednostka	Kwota przyznana
	KONKURS 26		
G-35	prof. Andrzej Szutowicz	Zakład Medycyny Laboratoryjnej	250 000,00 zł
G-68	dr Andrzej Lubiński	II Klinika Chorób Serca	220 000,00 zł
G-40	prof. Zbigniew Kmieć	Zakład Histologii	208 000,00 zł
G-20	prof. Krystyna de Walden-Gałuszko	Zakład Medycyny Paliatywnej	200 000,00 zł
G-63	dr Krzysztof Cal	Katedra i Zakład Farmacji Stosowanej	80 400,00 zł
G-31	prof. Roman Kaliszan	Katedra i Zakład Biofarmacji i Farmakodynamiki	50 000,00 zł
G-60	prof. Zdzisław Brzozowski	Katedra i Zakład Technologii Chemicznej Środków Leczniczych	50 000,00 zł
G-38	prof. Andrzej Hellmann	Klinika Hematologii	50 000,00 zł
G-9	prof. Jolanta Myśliwska	Zakład Immunologii	50 000,00 zł
	KONKURS 27		
G-69	prof. Zdzisław Brzozowski	Katedra i Zakład Technologii Chemicznej Środków Leczniczych	216 000,00 zł
G-41	prof. Andrzej Rynkiewicz	I Klinika Chorób Serca	157 900,00 zł
G-46	dr Tomasz Bączek	Katedra i Zakład Biofarmacji i Farmakodynamiki	156 000,00 zł
G-44	dr Anna Liberek	Klinika Pediatrii, Gastroenterologii i Onkologii	150 000,00 zł
G-80	dr Apolonia Rybczyńska	Samodzielna Pracownia Patofizjologii	122 200,00 zł
G-52	dr Marcin Gruchała	I Klinika Chorób Serca	120 000,00 zł
G-51	dr Edyta Szurowska	Zakład Radiologii	112 600,00 zł
G-15	dr Wojciech Sobiczewski	I Klinika Chorób Serca	98 000,00 zł
G-49	dr Andrzej Koprowski	I Klinika Chorób Serca	97 900,00 zł
G-66	dr Marek Nowakowski	Zakład Radiologii	70 000,00 zł
G-75	prof. Leszek Bidzan	Klinika Psychiatrii Rozwojowej, Zaburzeń Psychotycznych	40 000,00 zł
G-72	prof. Tadeusz Pawełczyk	Zakład Medycyny Molekularnej	40 000,00 zł
G-19	prof. Ewa Jassem	Klinika Alergologii	40 000,00 zł
G-12	prof. Andrzej Rynkiewicz	I Klinika Chorób Serca	28 500,00 zł
			2 607 500,00 zł

Tabela nr 7. Kierownicy prac badawczo-usługowych, których przychód w 2004 r. wyniósł powyżej 10.000 zł

Lp.	Kierownik	Przychód
1.	prof. Andrzej Rynkiewicz	132.250,00
2.	dr Janusz Jakitowicz	75.848,54
3.	dr hab. Maria Wujtewicz	14.497,15
4.	prof. Grażyna Świątecka	12.423,83
5.	prof. Jacek Jassem	11.774,50

Dane uzyskano z Działu Sprzedaży Usług SPSK nr 1 ACK AMG

Tabela nr 7a. Kierownicy prac badawczo-usługowych, które przyniosły Uczelni najwięcej korzyści finansowych (wymieniono dochód o rocznej wartości sumarycznej powyżej 10.000 zł)

Lp.	Kierownik	Narzut+zysk
1.	prof. Jacek Jassem	264.214,78
2.	prof. Bogdan Wyrzykowski	88.882,02
3.	prof. Bolesław Rutkowski	64.363,97
4.	prof. Andrzej Hellmann	61.938,67
5.	prof. Jerzy Landowski	44.971,82
6.	dr hab. Ewa Semetkowska-Jurkiewicz	39.027,60
7.	prof. Roman Kaliszan	37.279,07
8.	prof. Zbigniew Śledziński	36.030,42
9.	dr Jacek Nowacki	30.089,97
10.	prof. Małgorzata Sznitowska	15.474,10
11.	prof. Andrzej Rynkiewicz	13.337,06

Tabela 1. Wyniki oceny parametrycznej jednostek statutowych AMG za lata 2002-2004 oraz kategoria przyznana na rok 2005

Lp.	Jednostka	Suma R	Średnia E	Rok	R	N	E	Kategoria na 2005 r.
1.	Katedra i Klinika Onkologii i Radioterapii	1672,50	71,63					I
				2004	635,00	8,56	74,10	
				2003	568,50	8,60	66,10	
				2002	469,00	6,28	74,60	
2.	Zakład Immunopatologii	283,00	64,78					I
				2004	81,30	1,30	62,50	
				2003	118,80	1,30	91,30	
				2002	83,00	2,05	40,50	
3.	Klinika Nefrologii Dziecięcej	327,80	64,57					I
				2004	149,00	1,95	76,40	
				2003	92,50	1,60	57,80	
				2002	86,30	1,45	59,50	
4.	Zakład Medycyny Nuklearnej	458,50	63,04					I
				2004	180,00	2,60	69,20	
				2003	130,00	2,35	55,30	
				2002	148,50	2,30	64,60	
5.	Zakład Mikrobiologii Jamy Ustnej	251,50	52,40					I
				2004	74,50	1,60	46,60	
				2003	101,30	1,60	63,30	
				2002	75,80	1,60	47,30	
6.	Zakład Immunologii	279,30	52,22					I
				2004	94,00	2,30	40,90	
				2003	72,30	1,60	45,20	
				2002	113,00	1,60	70,60	
7.	Klinika Hematologii	827,30	44,43					I
				2004	280,50	6,03	46,50	
				2003	219,50	6,30	34,80	
				2002	327,30	6,30	51,90	
8.	Katedra i Zakład Biologii i Genetyki	546,30	38,91					II
				2004	135,80	4,30	31,60	
				2003	219,50	4,30	51,00	
				2002	191,00	5,60	34,10	
9.	Katedra i Zakład Chemii Medycznej	532,00	38,72					II
				2004	196,80	4,69	42,00	
				2003	164,80	4,65	35,40	
				2002	170,50	4,40	38,70	
10.	Samodzielna Pracownia Pielęgniarstwa Chirurgicznego	76,00	37,07					II
				2004	76,00	2,05	37,10	
11.	Zakład Histologii	543,80	34,68					II
				2004	159,50	5,40	29,50	
				2003	229,30	4,63	49,50	
				2002	155,00	6,20	25,00	
12.	Klinika Nefrologii, Transplantologii i Chorób Wewnętrznych	1164,00	31,64					II
				2004	419,80	12,30	34,10	
				2003	371,30	12,18	30,50	
				2002	373,00	12,30	30,30	

Lp.	Jednostka	Suma R	Średnia E	Rok	R	N	E	Kategoria na 2005 r.
13.	Katedra i Zakład Biofarmacji i Farmakodynamiki	606,30	30,48					II
				2004	268,50	7,02	38,20	
				2003	201,80	6,46	31,20	
				2002	136,00	6,19	22,00	
14.	Katedra i Zakład Bromatologii	290,00	29,29					II
				2004	101,30	3,35	30,20	
				2003	74,30	3,33	22,30	
				2002	114,50	3,24	35,40	
15.	I Klinika Chorób Wewnętrznych i Ostrych Zatruć	317,00	28,56					II
				2004	126,00	3,73	33,80	
				2003	108,50	3,80	28,60	
				2002	82,50	3,53	23,40	
16.	Zakład Medycyny Morskiej – Centrum Medycyny Morskiej WHO	52,30	28,25					II
				2004	36	1,5	24,00	
				2003	16,30	0,50	32,50	
17.	Zakład Medycyny Laboratoryjnej	468,80	27,99					II
				2004	161,80	5,46	29,60	
				2003	188,30	5,30	35,50	
				2002	118,80	6,30	18,80	
18.	Zakład Żywienia Klinicznego i Diagnostyki Laboratoryjnej	274,80	27,96					II
				2004	121,30	2,90	41,80	
				2003	94,00	3,33	28,20	
				2002	59,50	4,30	13,80	
19.	Zakład Parazytologii Tropikalnej	297,30	25,86					II
				2004	174,00	5,86	29,70	
				2003	123,30	5,60	22,01	
20.	Zakład Historii i Filozofii Nauk Medycznych	96,80	24,81					II
				2004	28,00	1,30	21,50	
				2003	65,30	1,30	50,20	
				2002	3,50	1,30	2,70	
21.	Klinika Medycyny Hiperbarycznej i Ratownictwa Morskiego	96,50	24,13					II
				2004	72,50	2,00	36,30	
				2003	24,00	2,00	12,00	
22.	Katedra i Zakład Biologii i Botaniki Farmaceutycznej	252,00	23,54					II
				2004	64,50	4,02	16,00	
				2003	94,30	3,85	24,50	
				2002	93,30	3,10	30,10	
23.	Katedra i Klinika Nadciśnienia Tętniczego i Diabetologii	712,30	23,09					II
				2004	324,50	9,93	32,70	
				2003	141,30	10,60	13,30	
				2002	246,50	10,60	23,30	
24.	I Klinika Chorób Serca	480,30	22,99					II
				2004	203,30	7,90	25,70	
				2003	165,80	7,20	23,00	
				2002	111,30	5,50	20,20	
25.	Katedra i Zakład Technologii Chemicznej Środków Leczniczych	332,30	22,92					II
				2004	125,30	4,90	25,60	
				2003	134,50	4,90	27,40	
				2002	72,50	4,60	15,80	

Lp.	Jednostka	Suma R	Średnia E	Rok	R	N	E	Kategoria na 2005 r.
26.	Katedra i Zakład Biochemii	744,50	22,65					II
				2004	335,30	11,50	29,20	
				2003	271,80	11,21	24,20	
				2002	137,50	9,44	14,60	
27.	Katedra i Zakład Biochemii Farmaceutycznej	179,00	22,05					II
				2004	129,50	2,75	47,10	
				2003	32,00	2,60	12,30	
				2002	17,50	2,60	6,70	
28.	Katedra i Zakład Fizjopatologii	348,50	21,55					III
				2004	141,50	5,05	28,00	
				2003	102,30	6,00	17,00	
				2002	104,80	5,35	19,60	
29.	Klinika Chorób Tropikalnych i Pasożytniczych	81,80	20,44					III
				2004	46,00	2,00	23,00	
				2003	35,80	2,00	17,90	
30.	Katedra i Zakład Medycyny Sądowej	453,30	20,27					III
				2004	161,00	7,20	22,40	
				2003	138,30	7,60	18,20	
				2002	154,00	7,60	20,30	
31.	Klinika Neurologii Dorosłych	287,30	20,18					III
				2004	107,00	4,90	21,80	
				2003	113,30	4,90	23,10	
				2002	67,00	4,30	15,60	
32.	Katedra i Zakład Farmacji Stosowanej	343,00	20,17					III
				2004	70,50	6,10	11,60	
				2003	138,80	5,52	25,10	
				2002	133,80	5,62	23,80	
33.	Zakład Medycyny Paliatywnej	154,80	19,84					III
				2004	78,30	2,60	30,10	
				2003	44,50	2,60	17,10	
				2002	32,00	2,60	12,30	
34.	Katedra i Zakład Patomorfologii	331,50	19,73					III
				2004	154,30	5,60	27,50	
				2003	89,50	5,60	16,00	
				2002	87,80	5,60	15,70	
35.	Klinika Chorób Zakaźnych	581,50	19,57					III
				2004	209,80	10,20	20,60	
				2003	201,80	9,25	21,80	
				2002	170,00	10,40	16,30	
36.	Klinika Chirurgii Plastycznej i Leczenia Oparzeń	301,00	19,14					III
				2004	121,00	6,00	20,20	
				2003	92,00	5,48	16,80	
				2002	88,00	4,30	20,50	
37.	Klinika Pneumonologii	161,50	19,08					III
				2004	57,00	1,57	36,30	
				2003	10,50	1,57	6,70	
				2002	94,00	6,60	14,20	
38.	Klinika Alergologii	317,80	18,89					III
				2004	134,00	5,30	25,30	
				2003	89,80	5,00	18,00	
				2002	94,00	7,00	13,40	

Lp.	Jednostka	Suma R	Średnia E	Rok	R	N	E	Kategoria na 2005 r.
39.	Katedra i Zakład Fizyki i Biofizyki	327,30	18,88					III
				2004	123,00	5,60	22,00	
				2003	138,80	6,43	21,60	
				2002	65,50	5,00	13,10	
40.	Samodzielna Pracownia Patofizjologii	24,30	18,65					III
				2004	24,30	1,30	18,70	
41.	Zakład Anatomii i Neurobiologii	481,50	18,55					III
				2004	165,50	7,96	20,80	
				2003	153,50	9,80	15,70	
				2002	162,50	8,46	19,20	
42.	Klinika Psychiatrii Rozwojowej, Zaburzeń Psychotycznych i Wieku Podeszłego	439,30	18,36					III
				2004	134,80	7,85	17,20	
				2003	147,00	8,18	18,00	
				2002	157,50	7,90	19,90	
43.	Katedra i Zakład Stomatologii Zachowawczej	309,80	18,20					III
				2004	103,00	8,64	11,90	
				2003	110,30	8,49	13,00	
				2002	96,50	3,25	29,70	
44.	Klinika Chorób Wewnętrznych, Endokrynologii i Zaburzeń Hemostazy	356,00	17,72					III
				2004	98,30	6,57	15,00	
				2003	131,30	6,60	19,90	
				2002	126,50	6,90	18,30	
45.	Katedra i Zakład Farmakologii	228,30	17,61					III
				2004	46,80	4,20	11,10	
				2003	95,30	4,50	21,20	
				2002	86,30	4,20	20,50	
46.	Klinika Chorób Psychicznych i Zaburzeń Nerwicowych	658,50	17,56					III
				2004	228,80	11,72	19,50	
				2003	255,80	12,68	20,20	
				2002	174,00	13,40	13,00	
47.	Katedra i Klinika Chirurgii Ogólnej, Endokrynologicznej i Transplantacyjnej	620,50	17,48					III
				2004	314,00	18,77	16,70	
				2003	173,50	8,57	20,20	
				2002	133,00	8,60	15,50	
48.	Katedra i Zakład Chemii Nieorganicznej	62,30	17,44					III
				2004	9,30	1,30	7,10	
				2003	31,80	1,10	28,90	
				2002	21,30	1,30	16,30	
49.	Katedra i Klinika Chirurgii Klatki Piersiowej	304,50	17,20					III
				2004	152,80	5,90	25,90	
				2003	92,50	5,90	15,70	
				2002	59,30	5,90	10,00	
50.	Katedra i Zakład Chemii Fizycznej	449,80	17,07					III
				2004	141,80	9,00	15,80	
				2003	218,00	9,00	24,20	
				2002	90,00	8,00	11,30	
51.	Samodzielna Pracownia Psychologiczna	54,30	16,73					III
				2004	30,80	2,00	15,40	
				2003	23,50	1,30	18,10	

Lp.	Jednostka	Suma R	Średnia E	Rok	R	N	E	Kategoria na 2005 r.
52.	Katedra i Zakład Farmakognozji	220,50	16,72					III
				2004	73,80	4,60	16,00	
				2003	86,30	4,30	20,10	
				2002	60,50	4,30	14,10	
53.	Samodzielna Pracownia Embriologii	108,80	15,76					III
				2004	25,00	2,30	10,90	
				2003	22,30	2,30	9,70	
				2002	61,50	2,30	26,70	
54.	Klinika Ginekologii	640,30	15,63					III
				2004	169,80	11,75	14,50	
				2003	268,50	14,50	18,50	
				2002	202,00	14,50	13,90	
55.	Klinika Chirurgii Dziecięcej	223,50	15,59					III
				2004	104,30	4,30	24,20	
				2003	29,30	5,60	5,20	
				2002	90,00	5,20	17,30	
56.	Klinika Pediatrii, Gastroenterologii i Onkologii	664,50	15,45					III
				2004	345,50	13,90	24,90	
				2003	231,30	15,60	14,80	
				2002	87,80	13,15	6,70	
57.	Samodzielna Pracownia Mikroskopii Elektronowej	89,00	15,00					III
				2004	66,30	1,97	33,60	
				2003	12,50	2,00	6,30	
				2002	10,30	2,00	5,10	
58.	Katedra i Klinika Chorób Uszu, Nosa, Gardła i Krtani	404,00	14,92					III
				2004	212,80	9,49	22,40	
				2003	128,00	9,05	14,10	
				2002	63,30	7,72	8,20	
59.	Klinika Pediatrii, Hematologii, Onkologii i Endokrynologii	635,55	14,88					III
				2004	233,75	15,07	15,51	
				2003	148,00	14,13	10,50	
				2002	253,80	13,60	18,70	
60.	Klinika Neonatologii	96,30	14,58					III
				2004	66,00	3,30	20,00	
				2003	30,30	3,30	9,20	
61.	Klinika Położnictwa	403,50	14,31					III
				2004	150,00	10,89	13,80	
				2003	126,00	8,99	14,00	
				2002	127,50	8,42	15,10	
62.	Katedra i Zakład Chemii Analitycznej	193,50	14,23					III
				2004	42,80	5,20	8,20	
				2003	77,30	4,26	18,10	
				2002	73,50	4,50	16,30	
63.	Katedra i Zakład Periodontologii i Chorób Błony Śluzowej Jamy Ustnej	116,50	14,19					III
				2004	46,00	3,20	14,40	
				2003	29,00	2,50	11,60	
				2002	41,50	2,50	16,60	
64.	Samodzielna Pracownia Pielęgniarstwa Pediatrycznego	17,70	13,62					III
				2004	17,70	1,30	13,60	

Lp.	Jednostka	Suma R	Średnia E	Rok	R	N	E	Kategoria na 2005 r.
65.	Zakład Medycyny Tropikalnej i Epidemiologii	49,00	13,61					III
				2004	36,50	1,80	20,30	
				2003	12,50	1,80	6,90	
66.	Zakład Zdrowia Publicznego i Medycyny Społecznej	163,00	13,59					III
				2004	53,50	4,05	13,20	
				2003	63,00	4,30	14,70	
				2002	46,50	3,60	12,90	
67.	Katedra i Klinika Neurochirurgii	242,50	13,47					III
				2004	118,00	6,00	19,70	
				2003	108,30	6,00	18,00	
				2002	16,30	6,00	2,70	
68.	Zakład Radiologii	355,80	13,32					III
				2004	120,00	7,95	15,10	
				2003	152,80	10,74	14,20	
				2002	83,00	7,80	10,60	
69.	Zakład Ochrony Środowiska i Higieny Transportu	58,80	12,78					III
				2004	32,00	2,00	16,00	
				2003	26,80	2,80	9,60	
70.	Zakład Higieny i Epidemiologii	119,80	12,59					III
				2004	65,80	2,61	25,20	
				2003	21,30	3,67	5,80	
				2002	32,80	4,86	6,70	
71.	Katedra i Klinika Dermatologii, Wenerologii i Alergologii	418,30	12,37					III
				2004	156,00	11,00	14,20	
				2003	103,50	11,67	8,90	
				2002	158,80	11,30	14,00	
72.	Katedra i Zakład Analityki Klinicznej	180,50	12,36					III
				2004	60,00	5,00	12,00	
				2003	116,00	4,80	24,20	
				2002	4,50	5,00	0,90	
73.	Samodzielna Pracownia Informatyki Medycznej	59,50	12,18					III
				2004	11,00	2,30	4,80	
				2003	27,00	1,53	17,60	
				2002	21,50	1,53	14,10	
74.	Katedra i Klinika Chirurgii Onkologicznej	191,30	12,03					III
				2004	70,00	5,30	13,20	
				2003	73,80	5,30	13,90	
				2002	47,50	5,30	9,00	
75.	II Klinika Chorób Serca	382,00	11,85					IV
				2004	113,00	10,18	11,10	
				2003	178,30	11,00	16,20	
				2002	90,80	11,00	8,30	
76.	Zakład Psychiatrii Biologicznej	69,30	11,70					IV
				2004	6,50	1,75	3,70	
				2003	30,00	2,00	15,00	
				2002	32,80	2,00	16,40	
77.	Zakład Stomatologii Dziecięcej	106,50	11,08					IV
				2004	32,00	3,00	10,70	
				2003	30,00	3,30	9,10	
				2002	44,50	3,30	13,50	

Lp.	Jednostka	Suma R	Średnia E	Rok	R	N	E	Kategoria na 2005 r.
78.	Katedra i Klinika Anestezjologii i Intensywnej Terapii	392,00	10,85					IV
				2004	157,50	14,10	11,20	
				2003	166,30	10,50	15,80	
				2002	68,30	12,30	5,50	
79.	Zakład Mikrobiologii, Immunologii i Epidemiologii	72,30	10,69					IV
				2004	23,50	3,00	7,80	
				2003	48,80	3,60	13,50	
80.	Samodzielna Pracownia Diagnostyki Inwazyjnej Chorób Układu Krążenia	49,30	10,56					IV
				2004	5,80	1,50	3,80	
				2003	36,50	1,50	24,30	
				2002	7,00	2,00	3,50	
81.	Katedra i Zakład Fizjologii	157,50	10,54					IV
				2004	62,00	4,90	12,70	
				2003	51,00	4,90	10,40	
				2002	44,50	5,20	8,60	
82.	Zakład Toksykologii Środowiska	58,50	10,41					IV
				2004	25,00	2,70	9,30	
				2003	33,50	2,90	11,60	
83.	Klinika Kardiochirurgii	249,80	10,23					IV
				2004	136,00	8,00	17,00	
				2003	82,00	8,32	9,90	
				2002	31,80	8,30	3,80	
84.	Klinika Neurologii Rozwojowej	90,30	10,03					IV
				2004	36,30	3,00	12,10	
				2003	20,50	3,00	6,80	
				2002	33,50	3,00	11,20	
85.	Klinika Kardiologii Dziecięcej i Wad Wrodzonych Serca	157,80	9,92					IV
				2004	69,50	7,00	9,90	
				2003	44,80	5,00	9,00	
				2002	43,50	4,00	10,90	
86.	Katedra i Zakład Toksykologii	123,80	9,90					IV
				2004	21,80	4,54	4,80	
				2003	72,50	4,08	17,80	
				2002	29,50	4,13	7,20	
87.	Katedra i Klinika Chorób Oczu	240,50	9,72					IV
				2004	113,50	8,30	13,70	
				2003	85,00	8,30	10,20	
				2002	42,00	8,00	5,30	
88.	Zakład Diagnostyki Chorób Serca i Naczyń	64,50	8,98					IV
				2004	21,80	2,60	8,40	
				2003	23,50	2,30	10,20	
				2002	19,30	2,30	8,40	
89.	Samodzielna Pracownia Chirurgii Stomatologicznej	49,00	8,91					IV
				2004	49,00	5,50	8,90	
90.	Katedra i Zakład Mikrobiologii Farmaceutycznej	53,80	8,85					IV
				2004	14,30	1,90	7,50	
				2003	25,80	2,01	12,80	
				2002	13,80	2,20	6,20	

Lp.	Jednostka	Suma R	Średnia E	Rok	R	N	E	Kategoria na 2005 r.
91.	Katedra i Zakład Mikrobiologii Lekarskiej	116,00	8,54					IV
				2004	56,00	5,30	10,60	
				2003	25,00	4,11	6,10	
				2002	35,00	3,90	9,00	
92.	Katedra i Zakład Chemii Farmaceutycznej	124,50	8,51					IV
				2004	39,00	5,27	7,40	
				2003	51,00	4,79	10,60	
				2002	34,50	4,62	7,50	
93.	Katedra i Zakład Protetyki Stomatologicznej	103,80	8,23					IV
				2004	17,80	3,60	4,90	
				2003	51,30	4,09	12,50	
				2002	34,80	4,80	7,20	
94.	Katedra i Zakład Medycyny Rodzinnej	245,30	8,13					IV
				2004	143,80	9,90	14,50	
				2003	64,80	10,50	6,20	
				2002	36,80	9,90	3,70	
95.	Katedra i Zakład Rehabilitacji	84,80	7,52					IV
				2004	35,00	5,99	5,80	
				2003	33,50	2,67	12,50	
				2002	16,30	3,90	4,20	
96.	Zakład Anatomii Klinicznej	109,50	7,49					IV
				2004	17,00	5,30	3,20	
				2003	49,50	5,00	9,90	
				2002	43,00	4,60	9,30	
97.	Zakład Implantoprotetyki Stomatologicznej i Technik Dentystycznych	39,80	7,03					IV
				2004	15,30	2,30	6,60	
				2003	24,50	3,30	7,40	
98.	I Samodzielna Pracownia Radiologii	29,30	6,83					IV
				2004	11,00	2,93	3,80	
				2003	15,30	1,00	15,30	
				2002	3,00	2,00	1,50	
99.	Klinika Gastroenterologii i Hepatologii	161,30	6,52					IV
				2004	39,00	7,80	5,00	
				2003	55,00	8,80	6,30	
				2002	67,30	8,10	8,30	
100	Zakład Socjologii Medycyny i Patologii Społecznej	35,80	6,03					IV
				2004	12,00	1,48	8,10	
				2003	9,80	2,50	3,90	
				2002	14,00	2,30	6,10	
101	Samodzielna Pracownia Patomorfologii Klinicznej	50,80	5,97					V
				2004	0,00	3,00	0,00	
				2003	32,00	3,30	9,70	
				2002	18,80	2,30	8,20	
102	Katedra i Klinika Urologii	76,80	5,67					V
				2004	36,50	4,60	7,90	
				2003	19,30	4,60	4,20	
				2002	21,00	4,30	4,90	
103	Zakład Medycyny Ratunkowej i Katastrof	52,50	4,91					V
				2004	9,00	3,42	2,60	
				2003	19,30	2,83	6,80	
				2002	24,30	4,57	5,30	

Lp.	Jednostka	Suma R	Średnia E	Rok	R	N	E	Kategoria na 2005 r.
104	Katedra i Klinika Chirurgii Szczękowo-Twarzowej	84,30	4,78					V
				2004	25,50	10,70	2,40	
				2003	54,00	5,20	10,40	
				2002	4,80	3,00	1,60	
105	Zakład Ortodoncji	46,00	4,75					V
				2004	17,80	3,90	4,60	
				2003	26,50	3,08	8,60	
				2002	1,80	1,60	1,10	
106	Katedra i Zakład Chemii Organicznej	78,80	4,71					V
				2004	22,80	4,90	4,60	
				2003	30,50	5,90	5,20	
				2002	25,50	5,90	4,30	
107	Katedra i Klinika Chirurgii Urazowej	117,00	4,19					V
				2004	64,50	9,90	6,50	
				2003	41,00	9,00	4,60	
				2002	11,50	7,60	1,50	
108	Katedra Pielęgniarstwa	6,50	4,06					V
				2004	6,50	1,00	4,06	
109	Samodzielna Pracownia Pielęgniarstwa Ogólnego	4,00	2,76					V
				2004	4,00	1,45	2,80	
110	Katedra i Klinika Ortopedii i Traumatologii Narządu Ruchu	101,50	2,43					V
				2004	41,00	10,00	4,10	
				2003	32,00	19,00	1,70	
				2002	28,50	19,00	1,50	

Tabela 3. Parametry aktywności i efektywności naukowej Wydziałów AMG za osiągnięcia uzyskane we wskazanych latach

Parametr	Wydział Lekarski		Wydział Farmaceutyczny		Międzywydziałowy Instytut Medycyny Morskiej i Tropikalnej	
Suma R	2004	9828,50	2004	1269,25	2004	521,55
dla wszystkich	2003	8991,00	2003	1388,45	2003	371,25
jednostek	2002	7240,50	2002	93,30	2002	–
Suma N	2004	496,16	2004	71,64	2004	25,85
dla wszystkich	2003	504,34	2003	67,49	2003	24,50
jednostek	2002	469,10	2002	65,70	2002	–
$E = \sum R/\sum N$	2004	19,81	2004	20,57	2004	20,17
dla całego	2003	17,83	2003	17,71	2003	15,15
Wydziału	2002	15,43	2002	14,16	2002	–

Tabela 1a. Wyniki oceny parametrycznej jednostek statutowych AMG, których liczba N jest >=1

Lp.	Jednostka	Suma R	Średnia E	Rok	R	N	E
1.	Zakład Endokrynologii Ginekologicznej	248,30	82,75				
				2004	72,50	1,00	72,50
				2003	82,50	1,00	82,50
				2002	93,30	1,00	93,30
2.	Samodzielna Pracownia Informatyki Radiologicznej	68,00	82,38				
				2004	35,80	1,00	35,80
				2003	32,30	0,25	129,00
3.	Zakład Medycyny Molekularnej	215,30	71,75				
				2004	68,00	1,00	68,00
				2003	120,50	1,00	120,50
				2002	26,80	1,00	26,80
4.	Samodzielna Pracownia Farmacji Społecznej	73,50	49,00				
				2004	23,50	0,50	47,00
				2003	20,80	0,50	41,50
				2002	29,30	0,50	58,50
5.	Samodzielna Pracownia Pielęgniarstwa Ginekologiczno-Położniczego	12,50	41,67				
				2004	12,50	0,30	41,70
6.	Klinika Chorób Zawodowych i Wewnętrznych	69,80	26,63				
				2004	36,80	1,00	36,80
				2003	33,00	2,00	16,50
7.	Zakład Etyki, Bioetyki i Deontologii	6,00	20,00				
				2004	6,00	0,30	20,00
8.	Samodzielna Pracownia Psychologii Medycyny	39,00	19,72				
				2004	14,00	1,00	14,00
				2003	8,50	1,00	8,50
				2002	16,50	0,45	36,70
9.	Klinika Chorób Wewnętrznych MIMMiT	2,50	2,50				
				2004	2,50	1,00	2,50
				2003	0,00	1,00	0,00
10.	Samodzielna Pracownia Pielęgniarstwa Psychiatryczno-Neurologicznego	1,00	1,00				
				2004	1,00	1,00	1,00
11.	Zakład Neuropatologii i Patologii Molekularnej	0,00	1				
				2004	0,00	1,00	1,00
12.	Samodzielna Pracownia - Regionalne Centrum Diabetologii	68,50	0,00				
				2004	68,50	0,00	0,00

Tabela 2. Liczba jednostek w obrębie Wydziałów AMG znajdujących się we wskazanych przedziałach parametru efektywności naukowej (E) i w odpowiedniej kategorii w roku 2005

Kategoria	Przedział wartości E	Ilość jednostek w poszczególnych kategoriach		
		Wydział Lekarski	Wydział Farmaceutyczny	Międzywydziałowy Instytut Medycyny Morskiej i Tropikalnej
I	>42	7	0	0
II	42 - 22	12	5	3
III	22 - 12	37	7	3
IV	12 - 6	21	3	2
V	<6	9	1	0

Tabela 4. Lista publikacji z IF>3

Czasopismo rok, tom, strony od - do	Autor (autorzy)	Tytuł artykułu	IF
Circulation 2004, vol. 109, s. 2181-2185	A. Shamsuzzaman, MIKOŁAJ WINNICKI, R. Wolk, A. Svatikova, B. G. Phillips, D.E. Davison, P. B. Berger, V. K. Somers	Independent association between plasma leptin and C-reactive protein in healthy humans	11,164
Circulation 2004, vol. 109, nr 21, s. 2511-2517	LESZEK KALINOWSKI, I. T. Dobrucki, T. Maliński	Race-specific differences in endothelial function: predisposition of African Americans to vascular diseases	11,164
J. Clin. Oncol. 2004, vol. 22, nr 16, s. 3381-3388	F. Efficace, P. Therasse, M. J. Piccart, C. Coens, K. Van Steen, MARZENA WEŁNICKA-JAŚKIEWICZ, T. Cufer, J. Dyczka, M. Lichinitser, L. Shepherd, H. de Haes, M. J. Sprangers, A. Bottomley	Health-related quality of life parameters as prognostic factors in a nonmetastatic breast cancer population: an international multi-center study	10,864
J. Clin. Oncol. 2004, vol. 22, nr 2, s. 269-276	L. Reyno, L. Seymour, D. Tu, S. Dent, K. Gelmon, B. Walley, A. Pluzanska, V. Gorbunova, A. Garin, JACEK JASSEM, T. Pienkowski, J. Dancey, L. Pearce, M. MacNeil, S. Marlin, D. Lebwohl, M. Voi, K. Pritchard	Phase III study of N,N-diethyl-2-[4-(phenyl methyl)phenoxy] ethanamine (BMS-217380-01) combined with doxorubicin versus doxorubicin alone in metastatic/recurrent breast cancer: National Cancer Institute of Canada Clinical Trials Group Study MA.19	10,864
FASEB J. 2004, vol. 18, s. 1093-1095	M. Lavitrano, RYSZARD T. SMOLEŃSKI, A. Musumeci, M. Maccherini, EWA SŁOMIŃSKA, E. Di Florio, A. Bracco, A. Mancini, G. Stassi, M. Patti, R. Giovannoni, A. Froio, F. Simeone, M. Forni, M. L. Bacci, G. D'Alise, E. Cozzi, L. E. Otterbein, M. H. Yacoub, F. H. Bach, F. Calise	Carbon monoxide improves cardiac energetics and safeguards the heart during reperfusion after cardiopulmonary bypass in pigs	7,172
J. Med. Genet. 2004, vol. 41, nr e11, [5 k]	A. Pławski, J. Lubiński, T. Banasiewicz, J. Paszkowski, D. Lipiński, A. Strembalska, G. Kurzawski, T. Byrski, S. Zajączek, D. Hodorowicz-Zaniewska, T. Gach, I[ZABELA] BROŻEK, D. Nowakowska, E. Czkwaniec, P. Krokowicz, M. Drews, J. Zeyland, W[ITOLD] JUZWA, R. Słomski	Novel germline mutations in the *adenomatous polyposis coli* gene in Polish families with familial adenomatous polyposis	6,368
Eur. Heart J. 2004, vol. 25, s. 1281-1283	MIKOŁAJ WINNICKI, P. Palatini	Obstructive sleep apnoea and plasma homocysteine: an overview	5,997
Curr. Pharm. Design. 2004, vol. 10, s. 407-423	MARCIN GRUCHAŁA, H. Roy, S. Bhardwaj, S. Yla-Herttuala	Gene therapy for cardiovascular diseases	5,550
Kidney Int. 2004, vol. 66, s. 1001-1008	BARBARA LEWKO, N. Endlich, W. Kriz, JAN STĘPIŃSKI, K. Endlich	C-type natriuretic peptide as a podocyte hormone and modulation of its cGMP production by glucose and mechanical stress	5,302
Kidney Int. 2004, vol. 65, nr 5, s. 1971-1972	LESZEK TYLICKI, BOLESŁAW RUTKOWSKI	Tubulointerstitial injury: early or late event in the pathogenesis of hypertensive nephropathy?	5,302
Anal. Chem. 2004, vol. 76, nr 6, s. 1726-1732	TOMASZ BĄCZEK, A. Buciński, A. R. Ivanov, ROMAN KALISZAN	Artificial neural network analysis for evaluation of peptide MS/MS spectra in proteomics	5,250
Anal. Chem. 2004, vol. 76, nr 11, s. 3069-3077	PAWEŁ WICZLING, MICHAŁ J. MARKUSZEWSKI, ROMAN KALISZAN	Determination of pK_a by pH gradient reversed-phase HPLC	5,250
Anal. Chem. 2004, vol. 76 nr 3, s. 749-760	ROMAN KALISZAN, PAWEŁ WICZLING, MICHAŁ J. MARKUSZEWSKI	pH gradient reversed-phase HPLC	5,250
Leukemia 2004, vol. 18, nr 5, s. 989-997	J. Hołowiecki, T. Robak, S. Kyrcz-Krzemień, S. Giebel, A[NDRZEJ] HELLMANN, A. Skotnicki, W. W. Jędrzejczak, L. Konopka, K. Kuliczkowski, B. Zdziarska, A. Dmoszyńska, B. Mariańska, A. Pluta, K. Zawilska, M. Komarnicki, J. Kłoczko, K. Sułek, O. Haus, B. Stella-Hołowiecka, W[OJCIECH] BARAN, B. Jakubas, M. Paluszewska, A. Wierzbowska, M. Kiełbiński, K. Jagoda, S. Grosicki	Addition of cladribine to daunorubicin and cytarabine increases complete remission rate after a single course of induction treatment in acute myeloid leukemia: multicenter, phase III study	5,116

Tabela 4. Lista publikacji z IF>3

Czasopismo rok, tom, strony od - do	Autor (autorzy)	Tytuł artykułu	IF
Leukemia 2004, vol. 18, s. 309-315	M. Michallet, F. Maloisel, M. Delain, A[NDRZEJ] HELLMANN, A. Rosas, R. T. Silver, C. Tendler	Pegylated recombinant interferon alpha-2b vs. recombinant interferon alpha-2b for the initial treatment of chronic-phase chronic myelogenous leukemia: a phase III study	5,116
Endocrinology 2004, vol. 145, nr 10, s. 4513-4521	A. Maffei, Z. Liu, PIOTR WITKOWSKI, F. Moschella, G. Del Pozzo, E. Liu, K. Herold, R.J. Winchestere, M.A. Hardy, P.E. Harris	Identification of tissue-restricted transcripts in human islets	5,095
J. Neurochem. 2004, vol. 90, s. 952-961	ANDRZEJ SZUTOWICZ, BEATA MADZIAR, TADEUSZ PAWEŁCZYK, M. Tomaszewicz, HANNA BIELARCZYK	Effects of NGF on acetylcholine, acetyl-CoA metabolism, and viability of differentiated and non-differentiated cholinergic neuroblastoma cells	4,825
J. Med. Chem. 2004, vol. 47, nr 2, s. 385-399	C.-L. Kuo, H. Assefa, S. Kamath, ZDZISŁAW BRZOZOWSKI, JAROSŁAW SŁAWIŃSKI, FRANCISZEK SĄCZEWSKI, J. K. Buolamwini, N. Neamati	Application of CoMFA and CoMSIA 3D-QSAR and docking studies in optimization of mercaptobenzenesulfonamides as HIV-1 integrase inhibitors	4,820
J. Med. Chem. 2004, vol. 47, nr 13, s. 3438-3449	FRANCISZEK SĄCZEWSKI, P. Reszka, M. Gdaniec, R. Grunert, P. J. Bednarski	Synthesis, X-ray crystal structures, stabilities, and in vitro cytotoxic activities of new heteroarylacrylonitriles	4,820
Carcinogenesis 2004, vol. 25, nr 12, s. 2319-2323	B[EATA] SCHLICHTHOLZ, M[AŁGORZATA] PRESLER, M[ARCIN] MATUSZEWSKI	Clinical implications of p53 mutation analysis in bladder can tissue and urine sediment by functional assay in yeast	4,663
J. Infect. Dis. 2004, vol. 190, nr 2, s. 356-364	O. Cirioni, A. Giacometti, R. Ghiselli, F. Orlando, WOJCIECH KAMYSZ, G. D'Amato, F. Mocchegiani, JERZY ŁUKASIAK, C. Silvestri, V. Saba, G. Scalise	Potential therapeutic role of histatin derivative P-113D in experimental rat models of *Pseudomonas aeruginosa* sepsis	4,481
Int. J. Radiat. Oncol. Biol. Phys. 2004, vol. 60, nr 3, s. 814-821	KRYSTYNA SERKIES, JACEK JASSEM	Concurrent weekly cisplatin and radiotherapy in routine management of cervical cancer: a report on patient compliance and acute toxicity	4,285
Antimicrob. Agents Chemother. 2004, vol. 48, nr 8, s. 3162-3164	A. Giacometti, O. Cirioni, R. Ghiselli, F. Orlando, G. D'Amato, WOJCIECH KAMYSZ, F. Mocchegiani, V. Sisti, C. Silvestri, JERZY ŁUKASIAK, M. Rocchi, V. Saba, G. Scalise	Temporin A saoaking in combination with intraperitoneal linezolid prevents vascular graft infection in a subcutaneous rat pouch model of infection with *Staphylococcus epidermidis* with intermediate resistance to Glycopeptides	4,246
Electrophoresis 2004, vol. 25, nr 20, s. 3450-3454	MICHAŁ J. MARKUSZEWSKI, P. Stepnowski, MICHAŁ P. MARSZAŁ	Capillary electrophoretic separation of cationic constituents of imidazolium ionic liquids	4,040
Cancer 2004, vol. 100, s. 2644-2654	A. Macroft, O. Kirk, N. Clumeck, P. Gargalianos-Kakolyris, HANNA TROCHA, N. Chentsova, F. Antunes, H.-J. Stellbrink, A. N. Phillips, J. D. Lundgren	The changing pattern of Kaposi sarcoma in patients with HIV, 1994-2003: the EuroSIDA study	4,017
Cancer 2004, vol. 100, nr 9, s. 1951-1960	JACEK JASSEM, EWA JASSEM, J. Jakóbkiewicz-Banecka, WITOLD RZYMAN, A. Badzio, RAFAŁ DZIADZIUSZKO, GRAŻYNA KOBIERSKA-GULIDA, AMELIA SZYMANOWSKA, M[ARCIN] SKRZYPSKI, M. Żylicz	P53 and K ras mutations are frequent events in microscopically negative surgical margins from patients with nonsmall cell lung carcinoma	4,017
Am. J. Kidney Dis. 2004, vol. 43, nr 2, s. 260-268	PRZEMYSŁAW RUTKOWSKI, LESZEK TYLICKI, MARCIN RENKE, G. Korejwo, ZBIGNIEW ZDROJEWSKI, BOLESŁAW RUTKOWSKI	Low-dose dual blockade of the renin-angiotensin system in patients with primary glomerulonephritis	3,897
Br. J. Cancer 2004, vol. 91, s. 1873-1879	I. Hus, A. Dmoszyńska, J. Manko, M. Hus, D. Jawniak, M. Soroka-Wojtaszko, A[NDRZEJ] HELLMANN, H[ANNA] CIEPŁUCH, A. Skotnicki, T. Wolska-Smoleń, K. Sulek, T. Robak, L. Konopka, J. Kloczko	An evaluation of factors predicting long-term response to thalidomide in 234 patients with relapsed or resistant multiple myeloma	3,894

Tabela 4. Lista publikacji z IF>3

Czasopismo rok, tom, strony od – do	Autor (autorzy)	Tytuł artykułu	IF
Br. J. Cancer 2004, vol. 91, s. 1916–1923	J. Kupryjańczyk, R. Mądry, J. Plisiecka-Hałasa, J. Bar, E. Kraszewska, I. Ziółkowska, A. Timorek, J. Stelmachów, J[ANUSZ] EMERICH, M. Jędryka, A. Płużańska, I. Rzepka-Górska, K. Urbański, J. Zieliński, J. Markowska	TP53 status determines clinical significance of ERBB2 expression in ovarian cancer	3,894
Appl. Environ. Microbiol. 2004, vol. 70, nr 6, s. 3742–3744	BEATA SZOSTAKOWSKA, WIESŁAWA KRUMINIS-ŁOZOWSKA, MARIA RACEWICZ R. Knight, L. Tamang, PRZEMYSŁAW MYJAK, T. K. Graczyk	*Cryptosporidium parvum* and *Giardia lamblia* recovered from flies on a cattle farm and in a landfill	3,820
J. Gene Med. 2004, vol. 6, s. 545–554	MARCIN GRUCHAŁA, S. Bhardwaj, K. Pajusola, H. Roy, T. T. Rissanen, I. Kokina, I. Kholová, J. E. Markkanen, J. Rutanen, T. Heikura, K. Alitalo, H.. Büeler, S. Ylä-Herttuala	Gene transfer into rabbit arteries with adeno-associated virus and adenovirus vectors	3,806
Eur. J. Cancer 2004, vol. 40, s. 1810–1811	J[ACEK] JASSEM, M. Buchanan, F. Jänicke, M. Baum, L. Cataliotti, S. Kyriakides, M. Piccart, E. J.T. Rutgers, A. Costa	The Hamburg statement: the partnership driving the European agenda on breast cancer	3,694
Eur. J. Cancer 2004, vol. 40, s. 411–421	G. Perilongo, E. Shafford, R. Maibach, D. Aronson, L. Brugieres, P. Brock, M. Childs, P[IOTR] CZAUDERNA, G. MacKinlay, J.B. Otte, J. Pritchard, R. Rondelli, M. Scopinaro, C. Staalman, J. Plaschkes	Risk-adapted treatment for childhood hepatoblastoma: final report of the second study of the International Society of Paediatric Oncology – SIOPEL 2	3,694
Eur. J. Cancer 2004, vol. 40, nr 3, s. 383–389	T. Robak, J. Z. Błoński, J. Góra-Tybor, M. Kasznicki, L. Konopka, B. Ceglarek, M. Komarnicki, K. Lewandowski, A[NDRZEJ] HELLMANN, K[RZYSZTOF] LEWANDOWSKI, A. Moskwa, A. Dmoszyńska, B. Sokołowska, A. Dwilewicz-Trojaczek, A. Tomaszewska, K. Sułek, M. Całbecka	Second malignancies and Richter's syndrome in patients with chronic lymphocytic leukaemia treated with cladribine	3,694
J. Comp. Neurol. 2004, vol. 476, s. 414–428	KATARZYNA MAJAK, S. Ronkko, S. Kemppainen, A. Pitkänen	Projections from the amygdaloid complex to the piriform cortex: a PHA-L study in the rat	3,672
Am. J. Physiol. Regul. Integr. Comp. Physiol. 2004, vol. 286, s. R491–R497	D. Brealey, S. Karyampudi, T.S. Jacques, M. Novelli, R. Stidwill, V. Taylor, RYSZARD T. SMOLEŃSKI, M. Singer	Mitochondrial dysfunction in a long-term rodent model of sepsis and organ failure	3,627
Ann. Oncol. 2004, vol. 15, s. 1244–1252	J[AROSŁAW] CZYŻ, R[AFAŁ] DZIADZIUSZKO, W[ANDA] KNOPIŃSKA-POSŁUSZNY, A[NDRZEJ] HELLMANN, Ł. Kachel, J. Hołowiecki, J. Goździk, J. Hansz, A. Avigdor, A. Nagler, M. Osowiecki, J. Walewski, P. Mensah, W. Jurczak, A. Skotnicki, M. Sędzimirska, A. Lange, W. Sawicki, K. Sułek, M. Wach, A. Dmoszyńska, A. Kuś, T. Robak, K. Warzocha	Outcome and prognostic factors in advanced Hodgkin's disease treated with high-dose chemotherapy and autologous stem cell transplantation: a study of 341 patients	3,605
Environ. Sci. Technol. 2004, vol. 38, s. 1415–1420	TOMASZ CIESIELSKI, A. Wasik, I. Kuklik, K. Skóra, J. Namieśnik, PIOTR SZEFER	Organotin compounds in the liver tissue of marine mammals from the Polish coast of the Baltic Sea	3,592
J. Hypertens. 2004, vol. 22, nr 1, s. 31–34	RADOSŁAW SZCZĘCH, DAGMARA HERING, KRZYSZTOF NARKIEWICZ	Smoking and cardiovascular risk: a new mechanisms and further evidence for a „guilty" verdict	3,572
J. Hypertens. 2004, vol. 22, nr 3, s. 661–662	BARBARA KRUPA-WOJCIECHOWSKA, TOMASZ ZDROJEWSKI	Socio-economic factors in the management of hypertension: the Polish experience	3,572
J. Clin. Microbiol. 2004, vol. 42, nr 4, s. 1779–1781	HALINA PIETKIEWICZ, E. Hiszczyńska-Sawicka, J. Kur, E. Petersen, H. V. Nielsen, M. Stankiewicz, I. Andrzejewska, P[RZEMYSŁAW] MYJAK	Usefulness of *Toxoplasma gondii*: specific recombinant antigens in serodiagnosis of human toxoplasmosis	3,489

Tabela 4. Lista publikacji z IF>3

Czasopismo rok, tom, strony od - do	Autor (autorzy)	Tytuł artykułu	IF
Obes. Res. 2004, vol. 12, nr 3, s. 505-512	Liolia [LIDIA] ZABROCKA, SYLWIA RACZYŃSKA, ELŻBIETA GOYKE, ZBIGNIEW ŚLEDZIŃSKI, JULIAN ŚWIERCZYŃSKI	BMI is the main determinant of the circulating leptin in women after vertical banded gastroplasty	3,409
Eur. J. Neucl. Med. Mol. Imaging 2004, vol. 31, nr 2, s. 292	D[ARIUSZ] WYDRA, P[IOTR] LASS, T[OMASZ] BANDURSKI	Usefulness of lymphoscintigraphy and intraoperative gamma probe detection in the identification of sentinel nodes in cervical cancer	3,324
Eur. J. Nucl. Med. Mol. Imaging 2004, vol. 31, nr 6, s. 927	G[RZEGORZ] ROMANOWICZ, P[IOTR] LASS	Requirements for clinical PET: remarks on the current situation in central Europe	3,324
Modern Pathol. 2004, vol. 17, s. 889-894	BARTOSZ WASĄG, M. Dębiec-Rychter, P. Pauwels, M. Stul, H. Vranckx, A. van Oosterom, A. Hagemeijer, R. Sciot.	Differential expression of KIT/PDGFRA mutant isoforms in epithelioid and mixed variants of gastrointestinal stromal tumors depends predominantly on the tumor site	3,323
World J. Gastroenterol. 2004, vol. 10, nr 17, s. 2553-2556	MAREK DOBOSZ, L. Mionskowska, STANISŁAW HAĆ, SEBASTIAN DOBROWOLSKI, DARIUSZ DYMECKI, ZDZISŁAW WAJDA	Heparin improves organ microcirculatory disturbances in caerulein-induced acute pancreatitis in rats	3,318
Br. J. Haematol. 2004, vol. 127, s. 105-113	H. T. Gazda, R. Zhong, L. Long, E. Niewiadomska, J. M. Lipton, ANNA PŁOSZYŃSKA, JAN M[ACIEJ] ZAUCHA, A. Vlachos, E. Atsidaftos, D. H. Viskochil, C. M. Niemeyer, J. J. Meerpohl, R. Rokicka-Milewska, D. Pospisilova, W. Wiktor-Jędrzejczak, D. G. Nathan, A. H. Beggs, C. A. Sieff	RNA and protein evidence for haplo-insufficiency in Diamond-Blackfan anaemia patients with *RPS19* mutations	3,267
Am. J. Hypertens. 2004, vol. 17, s. 783-786	MIKOŁAJ WINNICKI, A. Shamsuzzaman, P. Lanfranchi, V. Accurso, E. Olson, D. Davison, V. K. Somers	Erythropoietin and obstructive sleep apnea	3,103
J. Antimicrob. Chemother. 2004, vol. 54, nr 3, s. 654-660	A. Giacometti, R. Ghiselli, O. Cirioni, F. Mocchegiani, G. D'Amato, F. Orlando, V. Sisti, WOJCIECH KAMYSZ, C. Silvestri, P. Naldoski [Nadolski], JERZY ŁUKASIAK, V. Saba, G. Scalise	Therapeutic efficacy of the magainin analogue MSI-78 in different intra-abdominal sepsis rat models	3,080
Microbiology 2004, vol. 150, s. 1707-1712	ELŻBIETA KRZYWIŃSKA, J. Krzywiński, J. S. Schorey	Naturally occurring horizontal gene transfer and homologous recombination in *Mycobacterium*	3,044
Microbiology 2004, vol. 150, s. 1699-1706	ELŻBIETA KRZYWIŃSKA, J. Krzywiński, J. S. Schorey	Phylogeny of *Mycobacterium avium* strains inferred from glycopeptidolipid biosynthesis pathway genes	3,044
J. Endocrinol. 2004, vol. 181, s. R1-R7	BŁAŻEJ ZBYTEK, L. M. Pfeffer, A. T. Słomiński	Corticotropin-releasing hormone stimulates NF-λB in human epidermal keratinocytes	3,023

W tabeli nie uwzględniono prac, w których współautorzy z AMG nie figurują na liście głównych autorów, a jedynie są wymienieni w tzw. stopce

SPRAWOZDANIE Z REKTORSKICH KADENCJI

Prezentujemy niektóre dane ze zwięzłego sprawozdania z rektorskich kadencji 1999 – 2002 i 2002 – 2005, przedstawionego Radzie Wydziału Lekarskiego na posiedzeniu w dniu 24 marca br.

Szczegółowe sprawozdanie z kadencji 1999–2002 zostało ogłoszone drukiem i przekazane członkom Senatu i kierownikom wszystkich jednostek organizacyjnych Akademii.

Podobne szczegółowe sprawozdanie z kadencji 2002–2005 zostanie przygotowane i rozpowszechnione jako wydawnictwo do użytku służbowego w październiku br.

TRYB STUDIÓW	LICZBA STUDENTÓW
Dzienny	3177
Wieczorowy	324
Zaoczny	560
Razem	**4061**

SPRAWOZDANIE REKTORA 1999 - 2005

LICZBA STUDENTÓW – TRYB WIECZOROWY

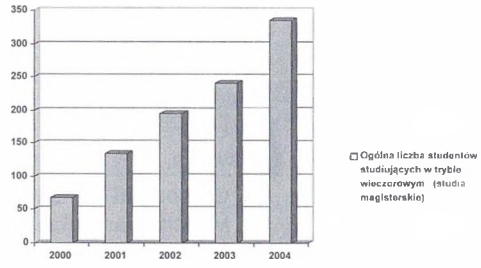

KIERUNEK STUDIÓW	LICZBA STUDENTÓW 2004/2005
Lekarski	1551
Lekarsko-dentystyczny	376
Zdrowie publiczne Specjalność: • *techniki dentystyczne* • *higiena stomatologiczna* • *elektroradiologia* • *ratownictwo medyczne*	 79 45 92 85
Pielęgniarstwo	471
Położnictwo	99
Fizjoterapia	215
Farmacja	673
Analityka medyczna	174
Biotechnologia	201
Razem	4061

LICZBA STUDENTÓW OBCOKRAJOWCÓW
(studia w języku angielskim)

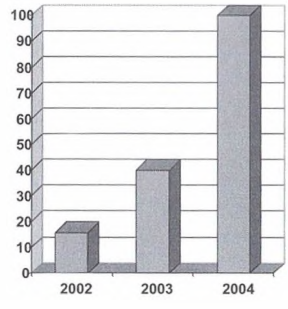

PRZYCHODY Z TYTUŁU CZESNEGO (mln)

ROK	KWOTA
2002/2003	2,661
2004	7,252
2005 (plan)	8,392

Liczba cytowań publikacji pracowników AMG (jako pierwszych autorów)

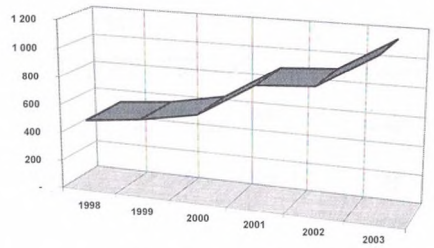

	1998	1999	2000	2001	2002	2003
Liczba cytowań	510	550	622	859	885	1 119

Finansowanie nauki w latach 1999-2004 (PLN)

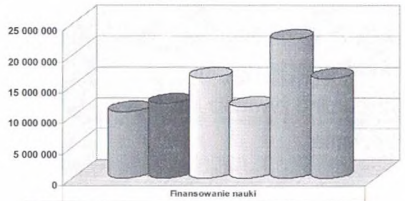

	Finansowanie nauki
1999	10 743 390
2000	12 063 660
2001	16 230 450
2002	11 551 515
2003	22 448 810
2004	16 126 695

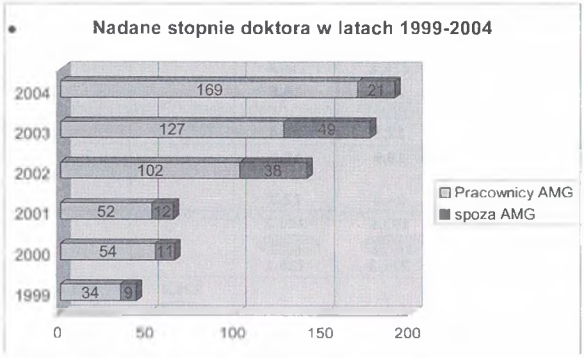

Liczba publikacji pracowników AMG w czasopismach z listy filadelfijskiej w latach 1999-2004

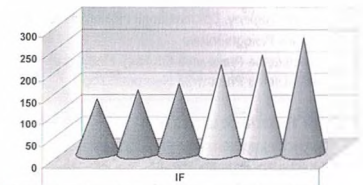

	IF
1999	125
2000	147
2001	162
2002	204
2003	227
2004	265

AKADEMICKIE CENTRUM KLINICZNE

LICZBA ŁÓŻEK

	2001	2002	2003	2004
SPSK-1	1100	1110		
SPSK-2	296	287		
SPSK-3	172	161		
RAZEM	1568	1558		
ACK		1558	1493	1254

AKADEMICKIE CENTRUM KLINICZNE

ZATRUDNIENIE (etaty)

	2001	2002	2003	2004
SPSK-1	2 563	2 625		
SPSK-2	332	330		
SPSK-3	343	346		
RAZEM	3 238	3 301		
ACK		3 231	3 069	3 014

WAŻNE PRZEDSIĘWZIĘCIA ORGANIZACYJNE (1)

- Konsolidacja 3 szpitali klinicznych w ACK
- Wyłączenie z użytkowania dawnego SPSK3
- Włączenie IMMiT w strukturę AMG
- Przejęcie budynku przy ul. Tuwima
- Opracowanie i przyjęcie ważnych dokumentów:
  - **MISJA AMG**
  - **STRATEGICZNE CELE**
  - **ANALIZA SWOT**

SZPITALE KLINICZNE

ROCZNE PRZYCHODY I KOSZTY (w mln zł)

	2001	2002	2003	2004
SPSK-1	154,3 174,2	174,0 190,4		
SPSK-2	19,6 22,3	16,5 22,4		
SPSK-3	19,9 24,8	15,7 22,3		
RAZEM	193,8 -27,5 221,3	206,2 -28,9 235,1		
ACK			225,4 -31,0 256,5	233,4 -24,7 258,1

WAŻNE PRZEDSIĘWZIĘCIA ORGANIZACYJNE (2)

- Przyjęcie planu strategicznego ACK
- Informatyzacja Uczelni
- Outsourcing żywienia dla ACK
- Powołanie:
  - ✓ Akademickiego Centrum Diagnostyki Laboratoryjnej
  - ✓ Klinicznego Centrum Kardiologii
  - ✓ Klinicznego Oddziału Ratunkowego
  - ✓ Specjalistycznego Centrum Stomatologicznego

KLINIKI NA BAZIE OBCEJ (w szpitalach samorządu wojewódzkiego)

	Nauczyciele akademiccy	Liczba łóżek
Klinika Pediatrii, Gastroenterologii i Onkologii Dziecięcej	22	85
Katedra i Klinika Ortopedii i Traumatologii Narządu Ruchu	19	100
Klinika Psychiatrii Rozwojowej, Zaburzeń Psychotycznych i Wieku Podeszłego	10	85
Klinika Chirurgii Dziecięcej	9	44
Klinika Chorób Zakaźnych	17	83
RAZEM	77	397

Nowe jednostki w Uczelni (1):

Wydział Lekarski

- Zakład Etyki, Bioetyki i Deontologii
- Klinika Alergologii
- Zakład Neuropatologii i Patologii Molekularnej
- Klinika i Zakład Rehabilitacji
- Katedra Higieny, Epidemiologii i Badań Środowiskowych MIMMiT
- Katedra Pielęgniarstwa
- Samodzielna Pracownia Edukacji Medycznej
- Samodzielna Pracownia Neuroradiologii

Wydział Farmaceutyczny

- Samodzielna Pracownia Patofizjologii
- Katedra Analityki Klinicznej

Międzyuczelniany Wydział Biotechnologii

- Katedra Biotechnologii Medycznej z
  - Zakładem Biologii Komórki
  - Zakładem Enzymologii Molekularnej
- Centrum Badawczo-Rozwojowe „Trójmiejska Akademicka Zwierzęcarnia Doświadczalna"

Nowe jednostki w Uczelni (2):

Oddział Stomatologiczny

- Specjalistyczne Centrum Stomatologiczne
- Implantoprotetyka i doposażenie w unity (5)
- Środkowoeuropejskie Centrum Osseointegracji NOBEL-BIOCARE
- Sala Fantomowa
- Wyposażenie dla dydaktyki technik dentystycznych (ul. Tuwima)
- Dostosowanie programu nauczania do UE

GOSPODARKA FINANSOWA UCZELNI (mln)

	1999	2000	2001	2002	2003	2004
Dotacja Min. Zdrowia	45,93	50,82	52,52	55,80	60,39	70,51
Dochody własne	14,11	15,58	22,45	26,43	27,18	34,0
Udział % w budżecie	20,7	20,5	26,8	29,0	28,2	29,11
Środki KBN ST+BW+Granty	7,83	9,54	8,79	8,71	8,55	12,33
Wynik finansowy	-0,47	+0,79	+0,49	-3,32	-3,69	-5,54
Amortyzacja	3,54	3,33	3,97	7,09	3,88	4,01
Nakłady inwest. Uczelnia (AMG)	8,93	6,72	16,31	7,32	8,42	11,96
Nakłady inwest. Szpital (ACK)	1,75	6,11	14,77	3,00	17,65	18,42
Nakłady inwest. RAZEM	10,68	12,83	31,08	10,32	26,07	30,38

INWESTYCJE

- Instytut Kardiologii
- Katedra i Zakład Medycyny Sądowej (1996 – 2004)
- Trójmiejska Akademicka Zwierzętarnia Doświadczalna (TAZD)
- Budynek dla Oddziału Onkologii Dziecięcej (Fundacja Porozumienie bez Barier)
- Modernizacja „STAREJ ANATOMII" na CENTRUM DYDAKTYCZNE
- Wymiana okien w części wysokiej budynku *Collegium Biomedicum*
- Regionalne Centrum Diabetologii i Regionalne Centrum Nadciśnienia Tętniczego

TRADYCJA UCZELNI

- Podjęcie prac nad organizacją **MUZEUM UCZELNI**
- Jubileusze 50-lecia ukończenia studiów i odnowienia dyplomów
- Przygotowanie obchodów jubileuszu 60-lecia AMG

ZATRUDNIENIE OGÓŁEM W AMG
(stan na koniec roku w etatach)

ROK	NAUCZ. AKADEM. (a)	POZOST. PRAC.	RAZEM	%	LICZBA STUD. (b)	b/a	% Liczba stud.
1999	910	683	1593	100,0	2617	2,87	100
2000	898	687	1585	99,5	2695	3,00	103
2001	904	695	1599	100,4	3063	3,39	117
2002	902	714	1616	101,4	3379	3,75	129
2003	952	786	1738	109,1	3667	3,85	140
2004	951	768	1719	107,9	4061	4,27	155

PROMOCJA I INTEGRACJA SPOŁECZNOŚCI AKADEMICKIEJ

- Koncerty noworoczne – wyróżnienia „PRZYJACIEL AMG" (4)
- Organizacja pikników poinauguracyjnych (4)
- Doroczny bal pracowników (4)
- Wznowienie działalności **KLUBU MEDYK** i aktywna współpraca z Samorządem Studenckim
- Zwiększona aktywność PR

ŚWIADECTWO AKREDYTACJI

Konferencja Rektorów Uczelni Medycznych
Komisja Akredytacyjna Uczelni Medycznych

Na podstawie oceny
programu nauczania farmacji
i jego realizacji

na Wydziale Farmaceutycznym

Akademii Medycznej
w Gdańsku

Uchwałą z dnia 10 lipca 2004 r.
udziela Akredytacji na okres 5 lat

Przewodniczący
Komisji Akredytacyjnej
Uczelni Medycznych
Prof. dr hab. dr h.c. Maciej Gembicki

Przewodniczący
Konferencji Rektorów
Uczelni Medycznych w Polsce
Prof. dr hab. dr h.c. Maciej Latalski

CERTYFIKAT
AKREDYTACYJNY
Nr 15

Na podstawie art. 89b ustawy z dnia 6 września 2001 r. — Prawo farmaceutyczne (Dz. U. Nr 126, poz. 1381, z 2002 r. Nr 113, poz. 984, Nr 141, poz. 1181 i Nr 152, poz. 1265, z 2003 r. Nr 45, poz. 391 i Nr 189, poz. 1852, oraz z 2004 r. Nr 69, poz. 625, Nr 91, poz. 877, Nr 92, poz. 882, Nr 93, poz. 896, Nr 173, poz. 1808, Nr 210, poz. 2135 i Nr 237, poz. 2703)

po rozpatrzeniu wniosku: *prof. dr hab. Marka Wesołowskiego*
(imię i nazwisko kierownika jednostki szkoleniowej)

o udzielenie akredytacji oraz po dokonaniu oceny spełnienia określonych standardów kształcenia specjalizacyjnego farmaceutów

udzielam

WYDZIAŁOWI FARMACEUTYCZNEMU
AKADEMII MEDYCZNEJ W GDAŃSKU
ul. Hallera 107, 80-416 Gdańsk
(nazwa i adres jednostki szkoleniowej)

akredytacji na prowadzenie specjalizacji z :

FARMACJI SZPITALNEJ

na okres ***5 lat***

Okrągła pieczęć

Minister Zdrowia

Warszawa 2005-02-18

Certyfikaty akredytacyjne uzyskane przez Wydział Farmaceutyczny

CERTYFIKAT
AKREDYTACYJNY
Nr 10

Na podstawie art. 89b ustawy z dnia 6 września 2001 r. — Prawo farmaceutyczne (Dz. U. Nr 126, poz. 1381, z 2002 r. Nr 113, poz. 984, Nr 141, poz. 1181 i Nr 152, poz. 1265 oraz z 2003 r. Nr 45, poz. 391)

po rozpatrzeniu wniosku: *prof. dr hab. Marka Wesołowskiego*
(imię i nazwisko kierownika jednostki szkoleniowej)

o udzielenie akredytacji oraz po dokonaniu oceny spełnienia określonych standardów kształcenia specjalizacyjnego farmaceutów

udzielam

WYDZIAŁOWI FARMACEUTYCZNEMU
AKADEMII MEDYCZNEJ W GDAŃSKU
ul. Hallera 107, 80-416 Gdańsk
(nazwa i adres jednostki szkoleniowej)

akredytacji na prowadzenie specjalizacji z :

FARMACJI APTECZNEJ

na okres ***5 lat***

Okrągła pieczęć

Minister Zdrowia

Marek Balicki

Warszawa 21.07.2004

CERTYFIKAT
AKREDYTACYJNY
Nr 16

Na podstawie art. 89b ustawy z dnia 6 września 2001 r. — Prawo farmaceutyczne (Dz. U. Nr 126, poz. 1381, z 2002 r. Nr 113, poz. 984, Nr 141, poz. 1181 i Nr 152, poz. 1265, z 2003 r. Nr 45, poz. 391 i Nr 189, poz. 1852, oraz z 2004 r. Nr 69, poz. 625, Nr 91, poz. 877, Nr 92, poz. 882, Nr 93, poz. 896, Nr 173, poz. 1808, Nr 210, poz. 2135 i Nr 237, poz. 2703)

po rozpatrzeniu wniosku: *prof. dr hab. Marka Wesołowskiego*
(imię i nazwisko kierownika jednostki szkoleniowej)

o udzielenie akredytacji oraz po dokonaniu oceny spełnienia określonych standardów kształcenia specjalizacyjnego farmaceutów

udzielam

WYDZIAŁOWI FARMACEUTYCZNEMU
AKADEMII MEDYCZNEJ W GDAŃSKU
ul. Hallera 107, 80-416 Gdańsk
(nazwa i adres jednostki szkoleniowej)

akredytacji na prowadzenie specjalizacji z :

ANALITYKI FARMACEUTYCZNEJ

na okres ***5 lat***

Okrągła pieczęć

Minister Zdrowia

Marek Balicki

Warszawa 2005-02-18

Nowi doktorzy

Na Wydziale Lekarskim AMG

stopień doktora habilitowanego nauk medycznych otrzymali:

1. dr hab. Leszek KALINOWSKI - adiunkt, Samodzielna Pracownia Terapii Monitorowanej i Farmakogenetyki Katedry Analityki Klinicznej AMG, praca pt. „Zaburzenia metabolizmu tlenku azotu w śródbłonku naczyń krwionośnych. Efekt czynników farmakologicznych, które zwiększają biodostępność tlenku azotu", uchwała Rady Wydziału Lekarskiego w sprawie nadania stopnia naukowego doktora habilitowanego nauk medycznych w zakresie medycyny – patofizjologia z dnia 16.12.2004 r., zatwierdzona decyzją Centralnej Komisji ds. Tytułu Naukowego i Stopni Naukowych z dnia 21.03.2005 r.,
2. dr hab. Jerzy KUCZKOWSKI - adiunkt, Katedra i Klinika Chorób Uszu, Nosa, Gardła i Krtani AMG, praca pt. „Etiopatogeneza przewlekłego zapalenia ucha środkowego na podstawie badań histopatologicznych, immunohistochemicznych i molekularnych", uchwała Rady Wydziału Lekarskiego w sprawie nadania stopnia naukowego doktora habilitowanego nauk medycznych w zakresie medycyny – otolaryngologia z dnia 18.11.2004 r., zatwierdzona decyzją Centralnej Komisji ds. Tytułu Naukowego i Stopni Naukowych z dnia 28.02.2005 r.

stopień doktora nauk medycznych w zakresie medycyny otrzymali:

1. lek. Marek Tomasz GUZEK – asystent, Klinika Gastroenterologii i Hepatologii Instytutu Chorób Wewnętrznych AMG, praca pt. „Nietolerancja laktozy u osób z niespecyficznymi dolegliwościami ze strony przewodu pokarmowego", promotor – prof. dr hab. Andrzej Kryszewski, Rada Wydziału Lekarskiego z dnia 07.04.2005 r. nadała stopień doktora nauk medycznych w zakresie medycyny,
2. lek. Zdzisław KONSTAŃSKI – asystent, Katedra i Zakład Farmakologii AMG, praca pt. „Działanie endotelin na izolowane mięśnie gładkie przewodu pokarmowego szczura", promotor – prof. dr hab. Jacek Petrusewicz, Rada Wydziału Lekarskiego z dnia 07.04.2005 r. nadała stopień doktora nauk medycznych w zakresie medycyny,
3. lek. Łukasz LEWICKI - asystent, Zakład Medycyny Rodzinnej Katedry Medycyny Rodzinnej AMG, praca pt. „Migotanie przedsionków u chorych po zabiegach operacyjnego pomostowania tętnic wieńcowych", promotor – dr hab. Janusz Siebert, prof. nzw. AMG, Rada Wydziału Lekarskiego z dnia 24.03.2005 r. nadała stopień doktora nauk medycznych w zakresie medycyny,
4. lek. Marcin LIRO – asystent, Klinika Ginekologii Instytutu Położnictwa i Chorób Kobiecych AMG, praca pt. „Wieloczynnikowa analiza przebiegu ciąż powikłanych nadciśnieniem tętniczym", promotor – prof. dr hab. Janusz Emerich, Rada Wydziału Lekarskiego z dnia 24.03.2005 r. nadała stopień doktora nauk medycznych w zakresie medycyny,
5. lek. Magdalena SKWAREK – rezydent, Laboratorium Centralne ACK AMG, praca pt. „Ukształtowanie zastawki trójdzielnej w sercu człowieka dorosłego", promotor – prof. dr hab. Marek Grzybiak, Rada Wydziału Lekarskiego z dnia 24.03.2005 r. nadała stopień doktora nauk medycznych w zakresie medycyny,
6. lek. Hanna ZYGMUNT - rezydent, Katedra i Klinika Chorób Oczu AMG – praca pt. „Alergiczne zapalenia spojówek u mieszkańców Gdyni w latach 1992–2001", promotor – prof. dr hab. Barbara Iwaszkiewicz-Bilikiewicz, Rada Wydziału Lekarskiego z dnia 24.03.2005 r. nadała stopień doktora nauk medycznych w zakresie medycyny.

stopień doktora nauk medycznych w zakresie stomatologii otrzymali:

1. lek. stom. Stanisław Jerzy KLAJMAN – prywatna indywidualna praktyka lekarska, Gdańsk, praca pt. „Badanie wydolności zmęczeniowej mięśni żucia w stanie fizjologicznym i w dysfunkcji układu stomatognatycznego", promotor – dr hab. Zdzisław Bereznowski, prof. nzw. AMG, Rada Wydziału Lekarskiego z dnia 07.04.2005 r. nadała stopień doktora nauk medycznych w zakresie stomatologii,
2. lek. stom. Bożena SOROKA-LETKIEWICZ - asystent, Samodzielna Pracownia Chirurgii Stomatologicznej Katedry Chirurgii Szczękowo-Twarzowej i Stomatologicznej AMG, praca pt. „Ocena wyników chirurgiczno-ortodontycznego leczenia niewyrżniętych lub zatrzymanych stałych górnych siekaczy i kłów", promotor – dr hab. Józef Zienkiewicz, prof. nzw. AMG, Rada Wydziału Lekarskiego z dnia 24.03.2005 r. nadała stopień doktora nauk medycznych w zakresie stomatologii,
3. lek. stom. Adam ZEDLER - asystent, Klinika Chirurgii Szczękowo-Twarzowej Katedry Chirurgii Szczękowo-Twarzowej i Stomatologicznej AMG, praca pt. „Rodzaje zjawisk akustycznych stawów skroniowo-żuchwowych występujących u dzieci i młodzieży", promotor – dr hab. Józef Zienkiewicz, prof. nzw. AMG, Rada Wydziału Lekarskiego z dnia 24.03.2005 r. nadała stopień doktora nauk medycznych w zakresie stomatologii.

Kadry AMG

Na stanowisko profesora nadzwyczajnego przeszli:

prof. n. med. Wojciech Biernat
dr hab. n. farm. Maria Cempel
prof. n. biol. Renata Głośnicka
prof. n. med. Jacek Górski
dr hab. n. med. Przemysław Myjak

Na stanowisko adiunkta przeszli:

dr med. Dariusz Dymecki
dr med. Łukasz Kaska
dr med. Wojciech Makarewicz

Z Uczelni odeszli:

dr med. Paweł Nowak
lek. Agnieszka Schlage-Holeksa
dr med. Anna Szczurowicz

Jubileusz długoletniej pracy w AMG obchodzą:

20 lat

Genowefa Gibas
mgr Hanna Kortas
Barbara Maras

25 lat

mgr Maryla Grzonka

45 lat

Bogdan Szkudlarek

Na emeryturę przeszła

mgr Teresa Szymczak

Z dniem 1.03.2005 r. powierzono funkcje:

kierownika Zakładu Diagnostyki Chorób Serca i Naczyń Instytutu Kardiologii – **dr hab. med. Marii Dudziak**
kierownika Katedry Mikrobiologii – **prof. n. biol. dr hab. Renacie Głośnickiej**
p.o. zastępcy dyrektora Międzywydziałowego Instytutu Medycyny Morskiej i Tropikalnej – **dr. hab. n. med. Przemysławowi Myjakowi**

W związku ze zmianami organizacyjnymi w Międzywydziałowym Instytucie Medycyny Morskiej i Tropikalnej z dniem 28.02.2005 r. prof. n. biol. dr hab. Renata Głośnicka przestała pełnić funkcję p.o. zastępcy dyrektora tego Instytutu.

JUBILEUSZ AKADEMII MEDYCZNEJ W GDAŃSKU

Mariusz M. Żydowo

70. ROCZNICA POWOŁANIA PIERWSZEJ AKADEMICKIEJ UCZELNI MEDYCZNEJ W GDAŃSKU

Dnia 13 kwietnia 1935 roku odbyła się w Dworze Artusa uroczystość powołania przez Senat Wolnego Miasta Gdańska uczelni nazwanej *Staatliche Akademie für Praktische Medizin zu Danzig*. Poprzedziła tę uroczystość uchwała Senatu Wolnego Miasta z dnia 4 grudnia 1934 roku.

Działo się to wkrótce po zdobyciu większości w Senacie przez niemiecką partię narodowo-socjalistyczną (NSDAP) i przybyciu do Gdańska bliskiego, zaufanego współpracownika Adolfa Hitlera – Artura Greisera, który stał się prezydentem Senatu Wolnego Miasta Gdańska. Objął on również funkcję przewodniczącego kuratorium „Państwowej Akademii Praktycznej Medycyny w Gdańsku", zaraz po jej powołaniu. W uroczystości 13 kwietnia wzięli udział nie tylko przedstawiciele ówczesnego Senatu Wolnego Miasta Gdańska, ale także ministra Rzeszy Niemieckiej z Berlina, rektorzy uniwersytetów w Królewcu i we Wrocławiu, prezes Izby Lekarskiej Wolnego Miasta Gdańska oraz mianowani świeżo profesorowie nowej akademii, którzy już 15 kwietnia mieli rozpocząć wykłady dla 50. studentów przyjętych na wiosenny semestr roku akademickiego 1934/35.

Uroczystość rozpoczęło przemówienie, które wygłosił senator, kierownik wydziału Senatu do spraw zdrowia i polityki ludnościowej dr Helmuth Kluck. Ten lekarz urodzony w Gdańsku w roku 1894, poza prowadzoną działalnością polityczną i administracyjną, był asystentem na oddziale chorób wewnętrznych ówczesnego szpitala miejskiego (obecnego Akademickiego Centrum Klinicznego AMG przy ul. Dębinki 7) a w okresie tworzenia *Staatliche Akademie für Praktische Medizin zu Danzig* powołano go na stanowisko docenta tej uczelni z obowiązkiem wykładania medycyny społecznej, nauki o dziedziczeniu i ochronie czystości rasowej. Został również pierwszym dyrektorem nowo powołanej uczelni.

Drugim mówcą był prezes Izby Lekarskiej Wolnego Miasta Gdańska dr Norbert Appaly. Także i ten tekst, zatytułowany *Die Danziger Ärzteschaft grüsst ihre neue Akademie* jest pełen nacjonalistycznych niemieckich akcentów. Po wygłoszeniu poglądów o roli narodowo-socjalistycznych lekarzy, o tym, czym nowa akademia powinna być i będzie, autor kończy wezwaniem, aby „... była ona również opoką niemieckiego ducha na Wschodzie!...".

Wychodzące w Berlinie czasopismo *Die Medizinische Welt* poświęciło cały zeszyt nr 15, 9. rocznika, datowany 13 kwietnia 1935 r., otwarciu Akademii Praktycznej Medycyny w Gdańsku. Zeszyt otwiera „motto" podpisane przez redakcję o następującej treści: *Dnia 13 kwietnia zostanie uroczyście otwarta Państwowa Akademia Praktycznej Medycyny w Gdańsku, przez co Niemieckość na Wschodzie dozna nowego wzmocnienia. Dla uczczenia tego dnia „Die Medizinische Welt" wydało specjalny numer okolicznościowy.* W tym okolicznościowym zeszycie znalazły się wyżej wspomniane teksty przemówień Helmutha Klucka – pierwszego kierownika (jeszcze nie rektora) akademii, Norberta Appaly'a – prezesa Gdańskiej Izby Lekarskiej, a także pierwsza część spojrzenia wstecz na historię gdańskiej medycyny autorstwa dr. Paula Ziegenhagena, mianowanego wówczas profesorem historii medycyny w nowo powołanej akademii. Znalazły się w tym zeszycie również fotografie 12 osób powołanych przez ministerstwo oświaty Rzeszy Niemieckiej na stanowiska nauczycieli w gdańskiej Akademii Praktycznej Medycyny. Wśród tych fotografii centralne miejsce zajmuje postać Helmutha Klucka w czarnym mundurze SS z hitlerowską swastyką na lewym ramieniu.

Ryc. 1. Budynek administracyjny Szpitala Miejskiego w Gdańsku w roku 1911, wkrótce po ukończeniu budowy. Obecnie budynek nr 1 SPSK Nr 1 Akademickiego Centrum Klinicznego AMG przy ul. Dębinki 1 (karta pocztowa ze zbiorów Biblioteki Gdańskiej PAN, reprodukowana na stronie internetowej AMG)

Gdańska Akademia Praktycznej Medycyny była przeznaczona dla studentów, którzy przedkliniczne studia zaliczyli w którymś z niemieckich uniwersytetów, a stwarzała szczególnie korzystne warunki do odbycia praktycznego klinicznego szkolenia w klinikach utworzonych na bazie szpitalnych oddziałów szpitala miejskiego (*Das Städtische Krankenhaus*)

wybudowanego w latach 1907–1911, a rozbudowanego po 1921 roku, przy obecnej ul. Dębinki (ówcześnie *Delbrückallee)* (ryc. 1), szpitala położnictwa i chorób kobiecych przy obecnej ul. Klinicznej (ówcześnie *Schellmühler Weg*) (ryc. 2) oraz szpitali Sióstr Diakonisek i szpitala ortopedycznego w innych dzielnicach miasta. Organizatorzy akademii obliczali, że w sumie istniało wówczas w Gdańsku około 1500 łóżek szpitalnych, które mogą być dostępne dla celów praktycznego szkolenia studentów medycyny. Utworzono również katedrę higieny i bakteriologii, którą stał się Państwowy Instytut Higieny kierowany przez prof. Gerarda Wagnera, a mieszczący się w budynku na rogu obecnej alei Zwycięstwa i ul. Skłodowskiej-Curie, zbudowanym we wczesnych latach XX wieku przez zgromadzenie Ojców Pallotynów dla potrzeb religijnych. Instytut Higieny włączono do powstałej Akademii Medycznej, nauczano tam bakteriologii i higieny obok prowadzenia normalnych użytkowych badań dla potrzeb szpitala i miasta.

Do roku 1939 gdańska Akademia Praktycznej Medycyny nie miała uprawnień przeprowadzania lekarskich egzaminów dyplomowych. Dla dopuszczenia do państwowego egzaminu lekarskiego, składanego na wydziałach lekarskich w Niemczech, zaliczano jedynie dwa kliniczne semestry studiów odbywanych w Gdańsku. Pozostałe 4 semestry student musiał zaliczyć na którymś z wydziałów lekarskich w Niemczech. Administracja nowo utworzonej akademii, biura jej kierownictwa i sekretariat znalazły się w budynku przy ul. Wałowej 14 (ówcześnie *Wallgasse*), gdzie również mieścił się wydział do spraw zdrowia i polityki ludnościowej Senatu Wolnego Miasta Gdańska (ryc. 3).

Rok po powołaniu Akademii Praktycznej Medycyny nastąpiły dość istotne zmiany personalne w zespole nauczającym. Helmuth Kluck zrezygnował w 1936 roku z kierowania nową uczelnią, przyjął propozycję objęcia stanowiska organizatora i kierownika urzędu do spraw zdrowia w cesarstwie Persji i wyjechał do Iranu. W tym samym czasie opuścił Gdańsk mianowany niedawno profesorem anatomii patologicznej i sekretarzem generalnym akademii dr W. Büngeler, który objął profesorskie stanowisko w Sao Paulo i wyjechał do Brazylii. Sukcesorem H. Klucka zarówno na stanowisku dyrektora Akademii Praktycznej Medycyny jak i kierownika wydziału do spraw zdrowia i polityki ludnościowej w Senacie Wolnego Miasta Gdańska został od 1937 roku również rodowity gdańszczanin, Erich Grossmann. W czasie powoływania akademii był senatorem Wolnego Miasta, działaczem NSDAP i pracował w klinice chorób kobiecych. Urodził się w Gdańsku w 1902 roku jako syn podoficera armii pruskiej, tutaj ukończył szkołę, poczym studiował medycynę i został promowany na doktora medycyny w Würzburgu w 1925 roku. Następnie kształcił się w dziedzinach medycyny społecznej, higieny i chorób kobiecych. Po powrocie do Gdańska i podjęciu działalności politycznej, zapewne dobrze zasłużył się dla niemieckiej partii narodowo-socjalistycznej, bowiem jeszcze przed wybuchem wojny, w kwietniu 1939 roku, został odznaczony przez samego Adolfa Hitlera „złotą odznaką honorową ruchu narodowo-socjalistycznego" . Po przejęciu stanowisk uprzednio sprawowanych przez H. Klucka, Erich Grossmann objął również obowiązki wykładania gdańskim studentom medycyny wiedzy o dziedziczności i higienie rasowej. Zorganizował instytut tych dyscyplin (*Institut für Erbbiologie und Rassenhygiene*), który umieszczono we wspomnianym już budynku przy ul. Wałowej 14.

W roku 1940, już podczas trwania II wojny światowej i po rzeczywistym przyłączeniu Gdańska do hitlerowskiej Rzeszy Niemieckiej, w Akademii Medycznej podjęto intensywne działania zmierzające do utworzenia w Gdańsku pełnego studium medycyny. Sprowadzono z różnych uniwersytetów niemieckich docentów i profesorów nieklinicznych specjalności, którym powierzono odpowiednie katedry i polecono zorganizowanie poszczególnych instytutów. Rudolf Spanner objął katedrę anatomii i embriologii, zorganizował instytut tego przedmiotu w budynkach przy obecnej alei Zwycięstwa / róg ul. Skłodowskiej-Curie. Zaadaptowano i wybudowano pomieszczenia do prowadzenia ćwiczeń prosektoryjnych, w instytucie tym nauczano, podobnie jak w wielu innych wydziałach lekarskich tego czasu, zarówno anatomii makroskopowej jak i mikroskopowej (histologii) oraz embriologii. Instytutem fizjologii, zlokalizowanym w tych samych budynkach, w których mieścił się instytut anatomii, kierowało kolejno dwóch profesorów: profesor nadzwyczajny Max Schneider w latach 1940–1943 oraz profesor zwyczajny Rudolf Thauer od 1944 r. do końca istnienia niemieckiej akademii w 1945 roku. Formalnie pracownikiem instytutu fizjologii był również docent Hans du Mont, który wykładał przedmiot „chemia fizjologiczna". Kiedy wcielono go do wojska, od 1944 roku, na wykłady chemii fizjologicznej dojeżdżał do Gdańska prof. Robert Ammon, wówczas profesor na uniwersytecie w Królewcu, znany autor wydawanych kilkakrotnie podręczników o enzymach, hormonach i witaminach. Katedrę farmakologii w nowo tworzonym pełnym wydziale lekarskim w Gdańsku objął pochodzący z Kilonii prof. Werner Koll. Katedrę medycyny sądowej objął Otto Schmidt, który zajmował się również historią medycyny. Opuszczonym w 1936 roku przez W. Büngelera instytutem patologii kierował do 1941 roku Friedrich Feyrter, a od roku 1941 August Terbrügger. Powołano również na profesora Hermanna Albrechta, kierującego od 1937 roku centralnym instytutem rentgenologii w zespole gdańskiego szpitala miejskiego, na terenie którego zorganizowana była większość klinik i instytutów klinicznych akademii. Studenci pierwszych lat na zajęcia z takich przedmiotów obowiązkowych jak: zoologia, botanika, chemia, fizyka uczęszczali do placówek Politechniki Gdańskiej.

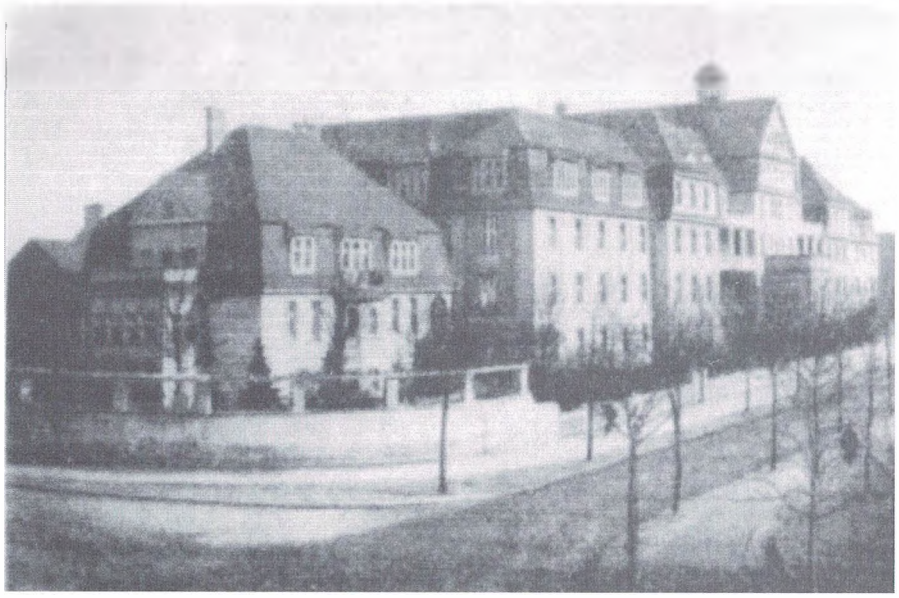

Ryc. 2. Budynek Kliniki Chorób Kobiecych, widok z około 1935 roku. Spalony w 1945 roku. Obiekt przy ul. Klinicznej, obecnie należy do SPSK Nr 1 Akademickiego Centrum Klinicznego AMG (reprodukcja ze strony internetowej AMG)

Tak więc w roku 1940 przekształcono funkcjonującą przez 5 poprzednich lat *Staatliche Akademie für Praktische Medizin zu Danzig*, w pełne studium akademickie medycyny i zmieniono jej nazwę na *Medizinische Akademie Danzig* (w skrócie *MAD*), rozpoczęto przyjmowanie studentów również na pierwszy rok studiów oraz zmieniono podział roku akademickiego na trymestralny. Ministerstwo Nauki, Wychowania i Kształcenia Narodowego w Berlinie podniosło stanowisko dyrektora MAD do godności rektora. Rektorem pozostał Erich Grossmann, którego mianowano profesorem. Sekretariat akademii, dziekanat, rektorat i wszystkie placówki administracyjne znalazły się przy ul. Wałowej 14b, w rozbudowanym kompleksie budynku, który mieścił wspomniany uprzednio *Institut für Erbbiologie und Rassenhygiene,* a w okresie istnienia Wolnego Miasta Gdańska był siedzibą wydziału Senatu do spraw zdrowia i polityki ludnościowej. Wydział lekarski akademii zyskał prawo nadawania stopni naukowych. W okresie niespełna 5 lat istnienia MAD przeprowadzono szereg promocji doktorskich a także przewodów habilitacyjnych, w wyniku których uznano za docentów i „Privat-Dozenten" znaczną liczbę miejscowych, gdańskich lekarzy pracujących w akademii, jak i lekarzy z innych miast. Pewną ciekawostką może być fakt, że docentami uznano kilku ordynatorów szpitali w Bydgoszczy, którym potem powierzano obowiązki nauczycielskie. Pierwsza promocja na doktora medycyny w Gdańsku odbyła się 6 kwietnia 1940 roku, a dotyczyła Wernera Fiermanna, który przedstawił dysertację zatytułowaną *Hygienische Erfahrungen bei der Gewinnung von Meerwasser zu Trinkkuren.*

Interesujący dla współczesnej gdańskiej społeczności lekarskiej może być fragment historii MAD dotyczący szpitala na Srebrzysku (*Silberhammer*) i jego powiązań z akademią. W okresie Wolnego Miasta Gdańska, znajdująca się tam rezydencja i posiadłość ziemska została przystosowana na potrzeby przytułku dla epileptyków i psychicznie chorych, którego oficjalna nazwa brzmiała: *Staatliche Fürsorgeanstalt für Epileptiker und Idioten, Landarme und Korrigenden.* Zakład ten zatrudniał dwóch lekarzy i dysponował 240 miejscami. W tym samym czasie oddział psychiatryczny szpitala miejskiego (późniejsza klinika psychiatryczna) dysponował 52 miejscami dla chorych. Powszechną praktyką było, że pacjenci oddziału psychiatrycznego szpitala miejskiego, po krótkim tam pobycie i leczeniu, byli przenoszeni do zakładu na Srebrzysku. W roku 1941 przystąpiono również w Gdańsku do realizacji zaplanowanego odgórnie ogólnoniemieckiego programu eutanazji chorych psychicznie. Pacjentów zakładu na Srebrzysku, jak i innych zakładów psychiatrycznych na Pomorzu wywieziono do Saksonii, gdzie zostali zgładzeni. Władze MAD postanowiły w miejscu opróżnionego zakładu na Srebrzysku urządzić nową klinikę ortopedyczną. W tym celu powołano w roku 1942 na katedrę ortopedii Hermanna Watermanna z Fromborka (*Frauenburg*), pracującego tam od 1927 roku w szpitalu *Coppernicus-Haus,* ortopedę, habilitowanego w 1938 roku na wydziale lekarskim uniwersytetu w Królewcu. W krótkim czasie przebudowano i rozbudowano budynki na Srebrzysku, przystosowując je do potrzeb nowoczesnej na ówczesne czasy ortopedycznej i rehabilitacyjnej placówki leczniczej, prowadzącej nauczanie studentów medycyny a także szkołę gimnastyki leczniczej. Zapewne na szybkość tej adaptacji miała wpływ potrzeba leczenia narządów ruchu nie tylko u cywilnych pacjentów, ale u coraz liczniejszych rannych wojskowych. Klinika ortopedyczna działała na Srebrzysku niemal do ostatnich dni przed wkroczeniem do Gdańska armii radzieckiej i polskiej w marcu 1945 roku. Przedtem ewakuowano większość leżących tam chorych drogą morską na zachód do Szlezwiku-Holsztynu, ewakuowała się również znaczna część personelu kliniki i jej kierownik.

Po przetoczeniu się w roku 1945 przez Gdańsk walk frontu radziecko-niemieckiego, towarzyszącemu temu zdarzeniu nawałowi uciekinierów, ogromowi zniszczeń, rabunków, przemieszczaniu się ludności różnego pochodzenia i po okresie bezprawia, obiekt na Srebrzysku dostał się we władanie organizującej się na miejscu Medizinische Akademie Danzig, polskiej Akademii Lekarskiej w Gdańsku. Pierwsi studenci nowej uczelni brali udział w odgruzowywaniu i zabezpieczaniu Srebrzyska, a następnie obiekt ten przekazano Bratniej Pomocy Studentów Akademii Lekarskiej w Gdańsku. Powstało „Osiedle Akademickie Bratniej Pomocy Studentów Akademii Lekarskiej w Gdańsku „Srebrzysko", działające przez kilka powojennych lat jako miejsce dające schronienie przybywającym licznie do Gdańska studentom medycyny, a później również stomatologii i farmacji. Dalsze losy tego pięknie położonego obiektu w ciągu minionego półwiecza były dość urozmaicone, obecnie jest tam szpital dla psychicznie i nerwowo chorych, na bazie którego działa Klinika Psychiatrii Rozwojowej, Zaburzeń Psychotycznych i Wieku Podeszłego Akademii Medycznej w Gdańsku.

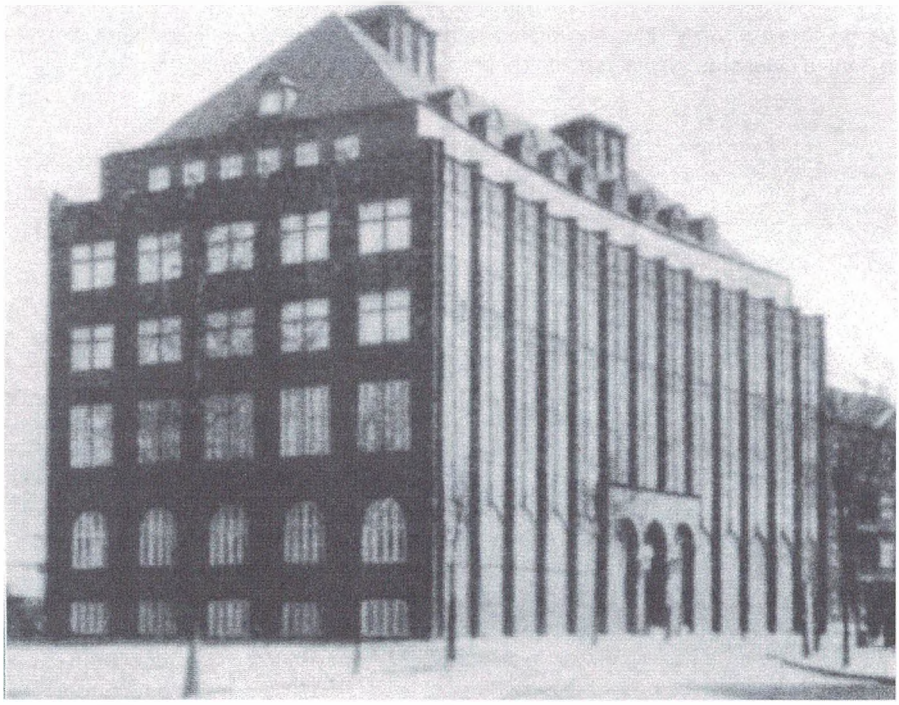

Ryc. 3. Budynek przy ul. Wałowej 14, będący siedzibą oddziału Senatu Wolnego Miasta Gdańska ds. zdrowia i polityki ludnościowej. W latach 1935-1945 mieścił również administrację, rektorat i dziekanat *Medizinische Akademie Danzig*. Spalony w 1945 roku, po odbudowaniu użytkowany przez różne instytucje publicznej opieki zdrowotnej

Opisana wyżej niemiecka uczelnia medyczna działała w Gdańsku niespełna 10 lat, przez ostatnich 5 lat była uczelnią z pełnym wydziałem lekarskim i uprawnieniami akademickimi obowiązującymi w niemieckim systemie szkolnictwa wyższego. Był to jeden z dwóch wydziałów lekarskich na terenie ówczesnej Rzeszy Niemieckiej, który nie był częścią uniwersytetu; drugim był znacznie wcześniej utworzony wydział lekarski w Düsseldorfie, stanowiący oddzielną od uniwersytetu

uczelnię. *Medizinische Akademie Danzig* swoją działalność dydaktyczną zakończyła na przełomie lat 1944/1945. Wówczas bowiem znaczną część personelu oraz studentów wcielono do różnych jednostek wojska niemieckiego, nie tylko na stanowiska wojskowej służby sanitarnej. Przez Gdańsk przetaczała się ogromna fala uchodźców uciekających przed zbliżającym się od wschodu frontem i nacierającymi wojskami radzieckimi. Wkrótce także znaczna część mieszkańców Gdańska stała się uchodźcami uciekającymi drogą lądową i morską w kierunku zachodnim. Wyjechała także część personelu dydaktycznego akademii, niektórzy - zwłaszcza lekarze i profesorowie klinik - pozostali i opuszczali Gdańsk po zakończeniu działań wojennych. Różnie układały się powojenne losy ludzi pracujących w MAD. Niektórzy znaleźli pracę w uczelniach na terenie Niemiec zachodnich, inni w medycznych instytucjach pozaakademickich. Odmienne były koleje losu rektora Ericha Grossmanna. Po ucieczce z Gdańska przed marcem 1945 roku, znalazł się w angielskiej strefie okupacyjnej Niemiec, gdzie - jako oficer SS - dostał się do obozu jeńców wojennych w Fischbeck pod Hamburgiem. Po pewnym czasie władze polskie wystąpiły o wydanie go z zamiarem poddania procesowi sądowemu w Gdańsku. Pertraktacje na ten temat trwały dość długo i w czasie tych pertraktacji E. Grossmann popełnił samobójstwo na terenie obozu w 1948 roku. Niewiele wiemy o tym, jaki był udział samego Grossmanna i innych lekarzy z MAD w utworzeniu i działaniu w Gdańsku „Sądów zdrowia dziedzicznego" (*Erbgesundheitsgerichte*). Można jednak przypuszczać, że wieloletni wykładowca przedmiotu *Erbkunde und Rassenhygiene* mógł mieć w tym swój udział. Być może obawa przed odpowiedzialnością za działalność tych zbrodniczych instytucji sądowych skłoniła rektora MAD do popełnienia samobójstwa. Inny członek SS, który był profesorem MAD - Rudolf Spanner, przeszedł pomyślnie w Niemczech zachodnich „proces denazyfikacji", pracował jako asystent a potem profesor anatomii na uniwersytecie w Kolonii. W Polsce zyskał złą sławę głównie za sprawą książki Zofii Nałkowskiej „Medaliony". Znalazł się tam literacki opis domniemanej produkcji mydła z tłuszczu ludzkiego pozyskiwanego w prosektorium gdańskiego instytutu anatomii, kierowanego przez profesora Spannera. Sprawa ta nie została definitywnie i bezstronnie wyjaśniona, a bez takiego bezstronnego wyjaśnienia nie może być poddana ocenie moralnej.

Na materialnej bazie, częściowo zniszczonej, pozostałej po *Medizinische Akademie Danzig,* powstała w krótkim czasie **Akademia Lekarska w Gdańsku**; jej nazwę zmieniono w 1950 roku na **Akademia Medyczna w Gdańsku**. O wartości i zapale ludzi, którzy stanowili intelektualną bazę, na której powstawała od nowa w 1945 roku gdańska akademicka uczelnia medyczna, może świadczyć fakt, że w tym przełomowym dla historii Gdańska roku, w miarę normalne zajęcia dla studentów pierwszego roku medycyny rozpoczęły się w niespełna sześć miesięcy po przetoczeniu się frontu walk okrutnej wojny światowej, zdobyciu Gdańska przez armię radziecką i po spaleniu miasta.

W roku, w którym mija 60 lat od tamtych wydarzeń, warto spojrzeć na wcześniejsze dzieje kształcenia lekarzy i nauczania medycyny w naszym mieście. Sądzę, że należy wspomnieć Katedrę Anatomii i Medycyny w Gdańskim Gimnazjum Akademickim (*Gymnasium Academicum sive illustre*) istniejącą od 1580 r. do 1812 r. przez 232 lata. Wiemy, że w Gdańsku istniał Cech Chirurgów w latach 1454 - 1820, w warsztatach mistrzowskich którego kształcili się adepci tego rzemiosła. Powinniśmy również pamiętać o opisanej wyżej *Medizinische Akademie Danzig*, która działała wprawdzie krótko i w burzliwym okresie dziejów Gdańska i całej Europy, ale była pierwszą w Gdańsku w pełni akademicką uczelnią medyczną. Rozpoczęła swoją działalność przed 70. laty jako *Staatliche Akademie für Praktische Medizin* w Wolnym Mieście Gdańsku.

❑

Srebrzysko 1946 r. (fot. Zbigniew Kamiński)

Jubileusz Akademii Medycznej w Gdańsku

Adam Bilikiewicz i Marek Bilikiewicz*

60 czy 70 lat Akademii Medycznej w Gdańsku

Pytanie zawarte w tytule jest prowokujące. Nie po raz pierwszy z okazji kolejnego jubileuszu Akademii Medycznej w Gdańsku pada stwierdzenie, że powołana do życia w dniu 8 października 1945 r. uczelnia medyczna ma swoją prehistorię.

Wzmianki na ten temat znajdziemy w pracy E. Sieńkowskiego (1971), w książce Z. Machalińskiego (1999), a obszerny artykuł pt. „Czym była w istocie i jaki kształt organizacyjny miała poprzedniczka naszej Uczelni – Medizinische Akademie in Danzig (MAD)?" zamieścił na łamach *Gazety AMG* B.L. Imieliński (1995).

Jeżeli niewątpliwy fakt historyczny, że przed II wojną światową funkcjonowała w Wolnym Mieście Gdańsku Akademia Medyczna, został uznany przez kilku autorów, dlaczego kolejny jubileusz odnosi się wyłącznie do okresu powojennego? Odpowiedź na tak postawione pytanie jest dość prosta. Zwolennicy przemilczania przedwojennej genezy i początków Akademii Medycznej w Gdańsku powołują się na argumenty natury politycznej, emocjonalnej i w gruncie rzeczy szowinistycznej. Chodzi bowiem o to, że powołanie do życia Państwowej Akademii Medycyny Praktycznej (Staatliche Akademie für Praktische Medizin) w dniu 13 kwietnia 1935 r. odbywało się w okresie, gdy w Niemczech doszli do władzy naziści pod wodzą Adolfa Hitlera, a w uroczystości otwarcia uczelni uczestniczył późniejszy Gauleiter Albert Förster. Są to rzeczywiście udokumentowane fakty. Ale historia nie toleruje białych plam. Istnieje pojęcie ciągłości historycznej. Gdybyśmy mieli kierować się argumentacją polityczną, emocjonalną i szowinistyczną, powinniśmy nad jubileuszem 60-lecia Akademii Medycznej (na początku Akademii Lekarskiej) w Gdańsku rozwinąć zasłonę milczenia. Otóż pod dekretem powołania do życia tej uczelni widnieje podpis Bolesława Bieruta, który był nie tylko wysokim funkcjonariuszem NKWD, ale jako prezydent podpisywał wyroki śmierci na żołnierzy Armii Krajowej.

Godne uznania było stanowisko władz Politechniki Gdańskiej z jej Rektorem prof. Januszem Rachoniem, które postanowiły w 2004 r. zorganizować bardzo uroczyście obchody „100 lat Politechniki w Gdańsku i 60 lat Politechniki Gdańskiej". Jakoś nikomu nie przeszkadzał fakt, że w 1904 r. w pierwszej inauguracji roku akademickiego w Politechnice w Gdańsku (Technische Hochschule zu Danzig) wziął udział Cesarz Niemiec Wilhelm, którego nikt chyba nie podejrzewał o sympatie propolskie? Trzeba zresztą dodać, że w okresie przed II wojną światową w Politechnice w Gdańsku studiowało niewielu Polaków.

Jeżeli w stosunkach polsko-niemieckich ma nastąpić rzeczywiste „pojednanie", to słowo to nie może być jedynie hasłem propagandowym i kurtuazyjnym gestem pod adresem naszego zachodniego sąsiada. Krokiem we właściwym kierunku powinno być poszanowanie faktów historycznych. Nikt nie zamierza zaprzeczać, że Polska (i Gdańsk do 1920 r.) do 1918 roku znalazła się pod zaborami. W 1970 roku ukazała się w Niemczech książka Harry'ego Scholza i Paula Schroedera pt. „Ärzte in Ost- und Westpreussen" zawierająca rozdział „Medizinische Akademie Danzig". W rozdziale tym mowa jest o ustanowieniu w Gdańsku w 1584 r. Katedry Medycyny i Fizyki (Professur für Medizin und Physik) w ramach szkoły działającej od roku 1558 a nazwanej przez autorów „Partikular". Wiemy, że chodzi o późniejsze Gdańskie Gimnazjum Akademickie. Była to jednak szkoła średnia. Trudno zatem nie zgodzić się z cyt. autorami niemieckimi, że do końca 19. stulecia, nie działała w Gdańsku żadna wyższa uczelnia. Pierwszą wyższą uczelnią w 20. wieku w Gdańsku była właśnie Politechnika.

Po II wojnie światowej w wyniku zdradzieckiej polityki aliantów Polska straciła dwa renomowane uniwersytety na wschodzie. Uniwersytet Jana Kazimierza we Lwowie został w całości przeniesiony do Wrocławia. W całości tzn. włącznie z Wydziałem Lekarskim. Uniwersytet Stefana Batorego w Wilnie został natomiast przeniesiony do Torunia. Jak nas poinformował prof. dr hab. Jan Kopcewicz, aktualny rektor Uniwersytetu Mikołaja Kopernika w Toruniu, istniał początkowo zamysł zlokalizowania w Toruniu również Wydziału Lekarskiego. Na przeszkodzie stanął brak odpowiedniej bazy klinicznej. Bazą taką dysponował Gdańsk. W mieście tym, mającym długie tradycje opieki zdrowotnej i nauczania medycyny na wysokim poziomie, uruchomiono z inicjatywy ówczesnego nadburmistrza Delbrücka, późniejszego „nadprezydenta prowincji Prusy Zachodnie" (dzisiaj powiedzielibyśmy wojewody) nowoczesny szpital przy dzisiejszej ulicy Dębinki (Halben Allee) w roku 1907. Ten materialny fakt miał z całą pewnością wpływ nie tylko na umiejscowienie w 1935 roku w Gdańsku Akademii Medycyny Praktycznej, ale również, jak dzisiaj wiadomo, na przeniesienie do Gdańska wileńskiego Wydziału Lekarskiego. Trzon kadry nauczającej w Akademii Lekarskiej w Gdańsku stanowili profesorowie i lekarze wywodzący się z Uniwersytetu Stefana Batorego lub z Wileńszczyzny. Tak więc bez nowoczesnej bazy klinicznej w Gdańsku i działalności Akademii Medycyny Praktycznej, nie powstałaby uczelnia medyczna „nowego typu". W naszym przekonaniu zresztą powstanie uczelni medycznej w oderwaniu od uniwersytetu, takiego zresztą wówczas w Gdańsku nie było, nie stanowi powodu do chwały. W pierwszym okresie po 1945 roku wydziały lekarskie stanowiły integralną część uniwersytetów. Wyłączenie ich z uniwersytetów i utworzenie na wzór Gdańska Akademii Medycznej było błędem. Obniżył się ich prestiż międzynarodowy, gdyż uczelnie te przez dziesiątki lat traktowane były na zachodzie jako „wyższe szkoły zawodowe". Profesorowie medycyny odwiedzający Polskę, np. prof. Manfred Bleuler – syn sławnego Eugena Bleulera zasłużonego badacza nad schizofrenią, dopytywał się w Gdańsku czy Klinika Chorób Psychicznych jest „kliniką uniwersytecką". Co mieliśmy odpowiedzieć? Aktualnie w Polsce próbuje się sytuację tę odwrócić. Pierwszy uczynił to Kraków, włączając Akademię Medyczną do Uniwersytetu Jagiellońskiego jako Collegium Medicum, drugi krok zrobiła Łódź powołując do życia Uniwersytet Medyczny, kolejny Uniwersytet tj. w Toruniu włączył 1 października 2004 r. (w 20-lecie AM w Bydgoszczy) bydgoską uczelnię medyczną do struktury uniwersyteckiej jako Collegium

* Autor jest kustoszem w Muzeum Historycznym Miasta Gdańska

Medicum im. Ludwika Rydygiera Uniwersytetu Mikołaja Kopernika. Przy tej okazji, chociaż może nie jest to najlepszy moment, należałoby się może zastanowić nad dalszymi losami Akademii Medycznej w Gdańsku. Są dwie możliwości. Jedna polegałaby na integracji AM z Uniwersytetem Gdańskim, chociaż pomysł ten swego czasu spotkał się z dezaprobatą Rady Wydziału Lekarskiego. Drugi wariant zasługujący, jak sądzimy na uwagę, byłby skopiowaniem pomysłu łódzkiego. Już teraz przyjęto w języku angielskim nazwę Medical University of Gdańsk.

Przeciwnicy odwoływania się do przedwojennej przeszłości gdańskiej uczelni medycznej używają argumentu, że była to szkoła na niskim poziomie, służąca szkoleniu lekarzy dla celów militarnych. Argument ten jest tylko częściowo trafny. Wczytując się w życiorysy wielu profesorów tej uczelni doszliśmy do wniosku, że mieli oni bardzo dobre przygotowanie zawodowe i naukowe, byli absolwentami renomowanych niemieckich uniwersytetów. Pierwszy z autorów, odbywający na początku lat 60. kilkumiesięczny staż w Uniwersyteckiej Klinice Psychiatrycznej w Bazylei pracował na jednym oddziale z lekarką, która była absolwentką gdańskiej Akademii Medycznej z okresu sprzed 1945 roku. Była bardzo dobrze przygotowana do swojego zawodu i specjalizowała się w psychiatrii. Jeżeli mowa jest o psychiatrii, to ten sam autor pracując w gdańskiej Klinice Chorób Psychicznych od 1956 roku, miał okazję zapoznać się z dokumentacją chorych leczonych przed wojną i w czasie jej trwania, kiedy kliniką kierował prof. Franz Kauffmann. Historie chorób były prowadzone wzorowo, na najwyższym poziomie. Trudno się zresztą dziwić. Prof. Kauffmann przed objęciem katedry psychiatrii w Gdańsku działał w kilku klinikach uniwersyteckich w Niemczech cieszących się wysoką renomą. Wynika to z zachowanego jego curriculum vitae. Niestety historie chorób pacjentów przebywających w Klinice do 1950 roku zostały zgodnie z odgórnym zarządzeniem zniszczone. Ten godny pożałowania incydent źle świadczy o działaniach polskich władz i może być porównany z zaoraniem cmentarzy poniemieckich (w tym również grobów Polaków) z okresu sprzed II wojny światowej i Wolnego Miasta Gdańska. Faktu tego nie można było ukryć przed Niemcami. Trzeba się do tego przyznać i wyrazić skruchę w imię prawdziwego pojednania między Polakami i Niemcami.

W związku z uroczystą inauguracją Państwowej Akademii Medycyny Praktycznej w dniu 13 kwietnia 1935 r. ukazał się specjalny zeszyt czasopisma „Die Medizinische Welt" (nr rocznika 9), którego redaktorami byli prof. dr Victor Schilling i dr Cl. E. Benda. Zeszyt zawiera przemówienie senatora prof. dr H. Klucka pt. „Einsatz der praktischen Ärzte und Medizinstudierenden". Prof. Kluck był kierownikiem oddziału Senatu zajmującego się ochroną zdrowia i polityką ludnościową w Wolnym Mieście Gdańsku (zeszyt jest dostępny w Bibliotece PAN w Gdańsku).

Ograniczeni rozmiarami niniejszego artykułu nie jesteśmy w stanie streszczać 10-letnich dziejów Akademii Medycyny Praktycznej w Gdańsku, która została zresztą w dniu 29 listopada 1940 roku przemianowana na Akademię Medyczną w Gdańsku (Medizinische Akademie in Danzig) zgodnie z zarządzeniem ministra Rzeszy ds. nauki, wychowania i kształcenia.

Można się zgodzić z opinią E. Sieńkowskiego (1971), że w okresie powoływania do życia Akademii Medycyny Praktycznej w Wolnym Mieście Gdańsku wpływy hitlerowskie były już znaczne, a akademia pomyślana była jako placówka o charakterze wybitnie politycznym, mająca za zadanie kształcenie lekarzy w duchu narodowego socjalizmu, skrajnego rasizmu i nacjonalizmu. Z tych względów, jak słusznie pisze Sieńkowski, tak kierownictwo akademii, jak też obsada kierowników poszczególnych klinik i zakładów rekrutowała się z członków partii hitlerowskiej, bądź też ludzi tej partii oddanych. Tylko nieliczni wybitni specjaliści mogli sobie pozwolić na niezależność. Czy w innych wyższych uczelniach na terenie III Rzeszy sytuacja była lepsza? Czy oznacza to, że okres nazizmu, a więc lata 1933–1945, mają być wymazane z historii wyższego szkolnictwa w Niemczech? Bądźmy sprawiedliwi i uczciwi wobec historii. Porównując ten okres w Niemczech i Wolnym Mieście Gdańsku z okresem po II wojnie światowej w Polskiej Rzeczypospolitej Ludowej nie możemy dostrzec analogii? Czy panowanie w polskiej nauce, narzuconej przez Związek Radziecki, pseudonauki kojarzącej się z takimi nazwiskami jak Miczurin, Łysenko, Lepieszyńska i podobni, nie było wkraczaniem ideologii i polityki w sferę nauki? Pamiętamy też wszechwładne panowanie pseudopawłowowskiej patofizjologii w medycynie, a zwłaszcza w psychiatrii. Poglądy polskich psychiatrów, które nie były zgodne z nauką Pawłowa, uważano za przejaw idealizmu a ich autorom groziły bądź represje, bądź narażały ich na publiczne odwołanie i nieszczerą samokrytykę. Przykładem takiego samokajania się było zachowanie wybitnego polskiego psychiatry, pierwszego po wojnie kierownika Katedry Psychiatrii w Krakowie prof. Eugeniusza Brzezickiego, który został zmuszony do samokrytycznego wyznania, że przychylając się do kretschmeryzmu, popełnił ciężki błąd determinizmu konstytucyjnego. Doskonale pamiętamy też, na jakie przykrości mógł się narazić człowiek, który próbował dowodzić istnienia genów. „Wiara w istnienie genów" była urzędowo potępiana. W tej sytuacji cezura oddzielająca „złą przeszłość" Akademii Medycznej od „dobrego okresu" po 1945 roku jest świadectwem nieszczerości i wybiórczej pamięci.

I kolejny przykład. Z przyczyn ideologicznych zarządzeniem władz PRL zlikwidowano w Polsce w 1949 r. Katedry Historii i Filozofii Medycyny. Ówczesne władze Akademii Medycznej w Gdańsku, w przypływie przesadnej i serwilistycznej gorliwości, posunęły się o krok dalej. Rektor Akademii Medycznej w Gdańsku prof. dr Wilhelm Czarnocki pismem z dnia 19.05.1949 r. zarządził likwidację Zakładu. Z dniem 30.06.1949 r. Zakład przestał istnieć. Księgozbiór, z trudem skompletowany przez ówczesnego kierownika prof. dr. Tadeusza Bilikiewicza, został przekazany do Biblioteki Głównej AM, a pracownicy ulegli rozproszeniu. Fakty te należy przypominać z okazji kolejnych jubileuszy Uczelni, gdyż kładą się one cieniem na jej dziejach i świadczą o tym, że po 1945 r. nie działo się znowu tak dobrze, jakby niektórzy chcieli nam wmówić. Nawiasem mówiąc w innych akademiach medycznych zakłady historii medycyny, mimo likwidacji katedr, ocalały i istnieją nadal bez przerwy. Nie chodziło oczywiście o samą historię medycyny, ale o „ideologiczną obcość" uprawianej przez przedwojennych historyków medycyny filozofii medycyny. Tylko materializm historyczny i ideologia marksistowska zapewniała właściwe rozumienie faktów z zakresu historii medycyny. Na szczęście od semestru wiosennego 1958 r. wznowiono wykłady z historii medycyny dla studentów III roku Wydziału Lekarskiego.

Jednym z przykładów polityzacji nauczania uniwersyteckiego było wprowadzenie do uczelni, w tym również medycznych, struktur instytutowych na wzór Związku Radzieckiego. Przesłanki tego posunięcia były aż nazbyt czytelne. Chodziło o to, że liczba członków PZPR była zbyt mała, ażeby obsadzić nimi katedry. Postanowiono zatem łączyć katedry w instytuty stawiając na ich czele, o ile było to możliwe, lojalnego wobec panującego ustroju człowieka, a najlepiej członka rządzącej partii. Dorobiono oczywiście motywację, że u podstaw tej zmiany strukturalnej leżały argumenty ekonomiczne. Chodziło o lepsze wykorzystanie aparatury, bardziej racjonalne planowanie badań naukowych itd.

Nie będziemy tutaj szczegółowo omawiali losów wielu profesorów, którzy swoimi postawami narażali się na represje. Bardzo źle widziani byli niepokorni, którzy odważyli się mieć własne zdanie nie zawsze zgodne z linią partii i panującą

ideologią. Najbardziej dramatycznym przykładem represji ze strony aparatu bezpieczeństwa były losy prof. Mariana Grzybowskiego, wybitnego dermatologa z Akademii Medycznej w Warszawie, któremu zarzucono współpracę z obcym wywiadem za pośrednictwem gen. Tatara (odsyłamy czytelników do książki M. Wrońskiego, wydanej w 2004 r.). Wiemy, że prof. Grzybowski przypłacił to życiem.

O tych faktach należy stale przypominać, zwłaszcza młodzieży, przy okazji jubileuszy. Rzeczywistość nie jest czarno-biała. Zły okres w dziejach Akademii Medycznej, to 10 lat wstecz od 1945 r., a dobry okres to lata po tej dacie. Takie uproszczenie jest fałszowaniem rzeczywistości i nie służy dążeniu do prawdy, które dla niektórych stało się wielokrotnie powtarzanym imperatywem (może nie do końca szczerym?).

Pierwszą kadrę Państwowej Akademii Medycyny Praktycznej w Gdańsku stanowiło 12 profesorów, których nazwiska i zdjęcia figurują we wspomnianych specjalnym zeszycie „Die Medizinische Welt" z 1935 r.

Szczegółowy wykaz personelu Akademii Medycznej w Gdańsku oraz program zajęć w semestrze 1941/42, 1942/43 i 1943/44 obejmuje profesorów zwyczajnych, nadzwyczajnych i docentów. Nazwiska i funkcje podajemy poniżej.

Profesorowie zwyczajni:

prof. dr med. Hermann Albrecht – dyrektor Zakładu Radiologii
prof. dr med., dr. phil. nat. Hans Bohn – dyrektor Kliniki Chorób Wewnętrznych
prof. dr med. Joachim Granzow – dyrektor Kliniki Położnictwa i Chorób Kobiecych
prof. dr med. Franz Kauffmann – dyrektor Kliniki Psychiatrycznej
prof. dr med. Heinrich Klose – dyrektor Kliniki Chirurgicznej z Polikliniką (chirurgia z ortopedią)
prof. dr med. Hugo Meyer – dyrektor Kliniki Pediatrycznej
prof. dr med. Otto Nast – dyrektor Kliniki Dermatologicznej z Polikliniką (choroby skóry i weneryczne)
prof. dr med., dr jur. Otto Schmidt – dyrektor Zakładu Medycyny Sądowej i Kryminalistyki
prof. dr med. Rudolf Spanner – dyrektor Zakładu Anatomii
prof. dr med., dr jur. Gerhard Wagner – dyrektor Zakładu Higieny (higiena, bakteriologia i immunologia).

Planowani profesorowie nadzwyczajni:

prof. dr med. Werner Koll – dyrektor Zakładu Farmakologii
prof. dr med. Herbert Schmidt – dyrektor Kliniki Otorynolaryngologicznej
prof. dr med. Max Schneider – dyrektor Zakładu Fizjologii (fizjologia, chemia organiczna i fizjologiczna)

Profesorowie honorowi:

prof. dr med. Erich Grossmann – dyrektor Zakładu Badań nad Dziedzicznością i Rasami (Erb- und Rassenforschung). Jednocześnie rektor AM i kierownik Wojewódzkiego Wydziału Zdrowia (Gaugesundheitsführer).

Nieplanowani profesorowie:

prof. dr med. Georg Büttner – naczelny lekarz Oddziału Chirurgicznego Szpitala Diakonisek (chirurgia i ortopedia)
prof. dr med. Rudolf Helmbold – dyrektor Kliniki Okulistycznej
prof. dr med. Paul Schenk – naczelny lekarz Oddziału Chorób Wewnętrznych Szpitala Diakonisek.

Docenci:

dr med. hab. Ernst Holstein – medycyna przemysłowa
dr med. hab. Ernst Volhard – ordynator Oddziału Chorób Wewnętrznych Szpitala Diakonisek w Bydgoszczy
dr med. hab. Franz Widenbauer – dyrektor Wojewódzkiej Kliniki Pediatrycznej w Poznaniu

Kontraktowi nauczyciele (Lehrbeauftragte):

dr phil. hab. Hans du Mont (zatrudniony na stanowisku docenta) – chemia fizjologiczna

Wykaz obejmuje też asystentów i pracowników administracji. Na zakończenie warto nadmienić, że organizację Akademii Medycznej w Wolnym Mieście Gdańsku wzorowano na podobnej uczelni w Düsseldorfie. Wśród zasłużonych osób biorących udział w jej tworzeniu był prof. Heinrich Klose, poprzednio dyrektor Szpitala Chirurgicznego we Frankfurcie n. Menem (od 1924 r.), wychowanek tej miary profesorów jak Rehn i Schmieden (por. H. Scholz i P. Schroeder, 1970).

Zdajemy sobie oczywiście sprawę z tego, że większość profesorów AM przed II wojną światową i w latach 1939–1945 to członkowie NSDAP i cieszący się zaufaniem władzy III Rzeszy. Niektórych profesorów niestety zniesławiono. Chodzi przede wszystkim o prof. Rudolfa Spannera, anatoma, któremu fantazja literacka Zofii Nałkowskiej, przypisała produkcję mydła z ludzkiego tłuszczu. Tematowi temu poświęcono już nie jedną enuncjację prasową. Nie ma dowodów, iż fakt ten miał miejsce. W każdym razie nie powinien on rzutować negatywnie na 10-letnią historię Akademii Medycznej w Gdańsku sprzed 1945 roku.

Źródła bibliograficzne

1. Danziger Einwohnerbuch 1942. Hochschulen und Lehranstalten – Medizinische Akademie.
2. Imieliński B.L.: Czym była w istocie i jaki kształt organizacyjny miała poprzedniczka naszej Uczelni. Medizinische Akademie in Danzig (MAD)? Gazeta AMG, 1995, 5, 11 (59), 11–12.
3. Januszajtis A.: Zarys historii PG do 1945 r. – tekst zamieszczony w Internecie: www.pg.gda.pl (historia) historia PG 1.shtml, s.1.
4. Machaliński Z.: Geneza i początki Akademii Medycznej w Gdańsku (1945–1950). Wybór źródeł. Akademia Medyczna w Gdańsku, Gdańsk 1999.
5. Medizinische Akademie in Danzig. Personal und Vorlesungs – Verzeichnis, Kafemann Danzig (Sommersemester 1941, Wintersemester 1941/42, Sommersemester 1942, Wintersemester 1942/43, Sommersemester 1943, Wintersemester 1943/44).
6. Politechnika Gdańska. Strona jubileuszowa roku akademickiego 2004/2005. Tekst zamieszczony w Internecie: www.pg.gda.pl
7. Scholz H., Schroeder P.: Ärzte in Ost- und Westpreussen. Leben und Leistung seit dem 18. Jahrhundert. Tamże: Medizinische Akademie Danzig. Holzner – Verlag, Würzburg 1970, 115 – 121.
8. Sieńkowski E.: Zarys dziejów Akademii Medycznej w Gdańsku. Ann. Acad. Med. Gedan. 1971, 1, 21–30.
9. Staatliche Akademie für Praktische Medizin zu Danzig. Zur Eröffnungsfeier am 13 April 1935. Fest – Ausgabe der ärztlichen Wochenschrift „Die Medizinische Welt", 9, 1–63.
10. Staatliche Akademie für Praktische Medizin zu Danzig. Verzeichnis der Vorlesungen im Sommer – Halbjahr 1935, Winter – Halbjahr 1935/36, Sommer–Halbjahr 1936, Winter–Halbjahr 1936/37, Sommer–Halbjahr 1937, Winter – Halbjahr 1937/38, Sommer–Halbjahr 1938, Winter–Halbjahr 1938/39, Sommer–Halbjahr 1939.
11. Szczepuła B.: Przystanek Politechnika, Media Foran. Wydawnictwo „Bernardinum". Gdańsk 2004.
12. Włodarski J.: Politechnika w Gdańsku w latach 1904 – 1945. – tekst zamieszczony w Internecie: www.pg.gda.pl (tamże obszerna bibliografia: 93 pozycje)
13. Wroński M.: Zagadki śmierci profesora Mariana Grzybowskiego, AGRGRAF, Warszawa 2004.

❑

Posiedzenia • Towarzystwa

Polskie Towarzystwo Otorynolaryngologów – Chirurgów Głowy i Szyi, Oddział Gdański
oraz **HEXAL POLSKA Sp. z o.o.**

zapraszają na zebranie naukowo-szkoleniowe w sobotę 9 kwietnia 2005 r. o godz. 10.00 do sali wykładowej im. prof. L. Rydygiera, Gdańsk ul. Dębinki 7. W programie:

1. *Przerzuty raka nerki do narządów głowy i szyi* – kol. kol. D. Stodulski, C. Stankiewicz:
2. *Zaawansowany czerniak małżowiny usznej – trudności diagnostyczne i terapeutyczne* – kol. kol. M. Augustyniak, A. Gerwel
3. *Zastosowanie aparatu „Meniett" jako nowa propozycja leczenia choroby Méniere'a* – kol. kol. J. Cieszyńska, S. Piotrowski
4. *Grzybicze zapalenie zatoki czołowej* – kol. kol. A. Skorek, B. Kowalska, D. Stodulski
5. Prezentacja firmy HEXAL POLSKA

Informacje w Internecie: www.klorl.amg.gda.pl

Polskie Towarzystwo Neurologów Dziecięcych Oddział Regionalny w Gdańsku
oraz **firma GlaxoSmithKline**

zapraszają na posiedzenie naukowo-szkoleniowe, które odbędzie się 13 kwietnia 2005 r. o godz. 12.00 w hotelu OPERA w Sopocie ul. Moniuszki 10. W programie:

1. *Leczenie operacyjne chorób naczyniowych mózgu wieku rozwojowego* – dr P. Zieliński, prof. P. Słoniewski
2. *Oponiaki śródczaszkowe u dzieci i młodzieży – prezentacja przypadków* – dr P. Bełdziński
3. *Wskazania do leczenia operacyjnego torbieli pajęczynówki* – dr P. Zieliński
4. *LAMITRIN – prezentacja preparatu* – lek. J. Skrzypiec-Zabłocka

---

Katedra i Zakład Fizjopatologii, Zakład Immunopatologii
oraz **Samodzielna Pracownia Patofizjologii AMG**

zapraszają na otwarte zebrania naukowe, które odbędą się w dniach 6 i 20 kwietnia 2005 r. o godz. 8.30 w sali seminaryjnej Katedry i Zakładu Fizjopatologii, budynek 24. Referaty wygłoszą:

6.04.2005 r. – *Leczenie Mykofenolanem Mofetilu nefropatii toczniowej a wybrane parametry immunologiczne* – dr B. Bułło, dr B. Zamorska

20.04.2005 r. – *Ciśnienie tętnicze a przytarczyce* – lek. K. Boblewski

---

Polskie Towarzystwo Pediatryczne Oddział Gdański

zaprasza na posiedzenie naukowo-szkoleniowe, które odbędzie się 22.04.2005 r. (piątek) o godz. 12.30 w hotelu Haffner w Sopocie, ul. J. Haffnera 59. W programie:

1. *Antyoksydacyjne właściwości mleka kobiecego. Czy matki palące powinny karmić swoje dzieci?* – prof. M. Korzon, Klinika Pediatrii, Gastroenterologii i Onkologii AMG
2. *Mucopolisacharydosis* – prof. G. Węgrzyn, Wydział Biologii, Geografii i Oceanologii UG.

Polskie Towarzystwo Ginekologiczne Oddział Gdański

zawiadamia, że w dniu 22.04.2005 r. (piątek) o godz. 10.00 w Centrum Medycznym Swissmed w Gdańsku, ul. Wileńska 44 odbędzie się posiedzenie szkoleniowo-naukowe. W programie:

1. *Opracowanie i wdrożenie zasad kardiologicznej diagnostyki prenatalnej. Program Ministerstwa Zdrowia Polcard – Prenatal* – prof. M. Respondek-Liberska, Instytut Centrum Zdrowia Matki Polki w Łodzi (uczestnicy spotkania otrzymają skrypt „Podstawy badania serca płodu")
2. *Wpływ nadmiaru fluoru na funkcje rozrodcze u zwierząt* – dr D. Wójcik, Centrum Medyczne Swissmed S.A. Gdańsk
3. *Wieloczynnikowa analiza przebiegu endometriozy u kobiet operowanych w latach 1998–2003 w Klinice Ginekologii AMG* – lek. J. Sznurkowski, Klinika Ginekologii Instytutu Położnictwa i Chorób Kobiecych AMG
4. *Rozerwanie tętnicy macicznej w czasie histeroskopii* – dr J. Kobierski, Klinika Ginekologii Instytutu Położnictwa i Chorób Kobiecych AMG
5. *Zastosowanie diphreline 3,75 mg w leczeniu endometriozy miednicy mniejszej* – mgr B. Skowrońska, firma Ipsen.
6. Prezentacja firmy Gedeon–Richter – mgr M. Grzybowski

Informacja w Internecie: http://www.amg.gda.pl/~ptg

Gdański Oddział Polskiego Towarzystwa Farmaceutycznego i **Gdańska Okręgowa Izba Aptekarska** przy współudziale **Aptekarskiej Szkoły Zarządzania** oraz **Torfarm S.A.**

zapraszają w dniu 27.04.2005 r. (środa), o godz. 17.00 do Dużej Sali Wykładowej Wydziału Farmaceutycznego AMG, al. Gen. J. Hallera 107, na zebranie naukowo-szkoleniowe zaliczane do punktacji kształcenia ustawicznego, na którym mgr J. Januszewska przedstawi wykład ***Nowoczesne zarządzanie – zarządzanie finansami w aptece***.

Polskie Towarzystwo Diagnostyki Laboratoryjnej Oddział Gdański

zaprasza na posiedzenie naukowo-szkoleniowe, które odbędzie się 6.05.2005 r. o godz. 10.00 w sali wykładowej Katedry Medycyny Sądowej, ul. Dębowa 23. W programie:

1. *Nowe spojrzenie na diagnostykę laboratoryjną układu krwiotwórczego* – dr J. Kabata, Nova Medical Polska, Synevo International
2. Firma ELAB prezentuje ofertę odczynnikowo-aparaturową.

IV Gdańskie Dni Cukrzycy i Nadciśnienia Tętniczego

Konferencja Naukowo-Szkoleniowa

odbędzie się 7 maja 2005 r. (sobota)
w Collegium Biomedicum AMG, ul. Dębinki 1, Gdańsk

Tematy sesji i przewodniczący:

Sesja I: ***Kliniczne znaczenie zaburzeń gospodarki węglowodanowej*** – dr med. Krystyna Suchecka-Rachoń, dr med. Krzysztof Gockowski

Sesja II: ***Terapia cukrzycy*** – dr med. Ewa Semetkowska-Jurkiewicz, dr med. Elżbieta Orłowska-Kunikowska

Sesja III: ***Śródbłonek*** – prof. dr hab. med. Ryszard Gryglewski, prof. dr hab. med. Bogdan Wyrzykowski

Sesja IV: ***Terapia nadciśnienia tętniczego*** – prof. dr hab. med. Krzysztof Narkiewicz, prof. dr hab. med. Zbigniew Gaciong

Sesja V: ***Niewydolność żylna*** – dr hab. med. Leszek Bieniaszewski, dr med. Piotr Kruszewski

Sesja VI: ***Ryzyko sercowo-naczyniowe*** – dr med. Tomasz Zdrojewski, dr Piotr Bandosz

Szczegółowe informacje oraz formularz rejestracyjny są dostępne na stronie: www.gdanskiedni4.viamedica.pl

Komitet Organizacyjny: Wydawnictwo Via Medica
ul. Świętokrzyska 73, 80–180 Gdańsk
tel. (0 58) 320 94 94 w. 63, faks: (0 58) 320 94 59
e-mail: gdanskiedni@viamedica.pl

Rektor, Senat, Dziekan i Rada Wydziału Lekarskiego AMG oraz Stowarzyszenie Absolwentów AMG

mają zaszczyt zaprosić na uroczytości jubileuszowe 50-lecia ukończenia studiów połączone z odnowieniem dyplomów

lekarskich studentów rocznika 1950 - 1955

Uroczystość odbędzie się 13 maja 2005 r. (piątek) w sali wykładowej im. prof. S. Hillera Collegium Biomedicum

W programie:

9^{30} Msza św. w kościele pw. Matki Boskiej Częstochowskiej celebrowana przez JE Ks. abp. Tadeusza Gocłowskiego, metropolitę gdańskiego

11^{00} - 11^{30} Pamiątkowa wspólna fotografia przed Collegium Biomedicum AMG

12^{00} Uroczystość odnowienia dyplomów lekarskich studentów rocznika 1950–1955

Hymn państwowy
Powitanie Jubilatów i Dostojnych Gości przez Dziekana WL prof. dr. hab. Janusza Morysia
Przemówienie Prorektora ds. Dydaktyki AMG prof. dr. hab. Bolesława Rutkowskiego
Wręczenie dyplomów
Gaude Mater Polonia
Przemówienie Prezesa Stowarzyszenia Absolwentów AMG prof. dr. hab. Brunona Imielińskiego
Przemówienia przedstawicieli Jubilatów
Koncert zespołu *Cappella Gedanensis*
Zamknięcie uroczystości
Gaudeamus igitur

lekarza dentysty studentów rocznika 1951 - 1955

Uroczystość odbędzie się 21 maja 2005 r. (sobota) w sali wykładowej im. prof. S. Hillera Collegium Biomedicum

W programie:

10^{00} Msza św. w kościele pw. Matki Boskiej Częstochowskiej celebrowana przez ks. dr. Piotra Krakowiaka

11^{00} - 11^{30} Pamiątkowa wspólna fotografia przed Collegium Biomedicum AMG

12^{00} Uroczystość odnowienia dyplomów lekarskich studentów rocznika 1951 - 1955

Hymn państwowy
Powitanie Jubilatów i Dostojnych Gości przez Prodziekana WL dr. hab. Zdzisława Bereznowskiego, prof. nzw.
Przemówienie JM Rektora Akademii Medycznej w Gdańsku prof. dr. hab. Wiesława Makarewicza
Wręczenie dyplomów
Gaude Mater Polonia
Przemówienie Prezesa Stowarzyszenia Absolwentów AMG prof. dr. hab. Brunona Imielińskiego
Przemówienia przedstawicieli Jubilatów
Koncert zespołu *Cappella Gedanensis*
Zamknięcie uroczystości
Gaudeamus igitur

Po uroczystości lampka wina w holu Collegium Biomedicum

Prezent dla pacjentów

Dzięki uprzejmości naszego sponsora Firmy Mead Johnson Nutritionals, producenta m.in. preparatów białkowych stosowanych u dzieci z fenyloketonurią w Zakładzie Żywienia Klinicznego i Diagnostyki Laboratoryjnej pojawiło się piękne akwarium. Wzbogaciło ono wystrój gabinetu dietetyczek. 220-litrowe akwarium z kolorowymi rybkami i bogatą roślinnością wprowadza wszystkich przyjmowanych pacjentów w pogodniejszy nastrój, pacjenci stają się bardziej otwarci, a rozmowa z nimi dużo łatwiejsza. Największą radość z nowego nabytku widać na uśmiechniętych twarzach najmłodszych pacjentów, którzy bez lęku pojawiają się na kolejnych wizytach.

mgr inż. Magdalena Pieszko

Dział Socjalny

Zaprasza na wycieczki:

1. INOWROCŁAW - LICHEŃ, 2-dniowa dla emerytów i rencistów w dniach 14–15.05.2005 r. Przejazd autokarem. Odpłatność 60,00 zł.
2. SZLAK PIASTOWSKI, 3-dniowa w terminie 27–29.05.2005 r. Trasa: Wenecja, Biskupin, Gniezno, Poznań, Leszno, Rogalin, Kórnik, Kruszwica. Przejazd autokarem. Koszt: 200,00 zł + ok. 65,00 zł na bilety wstępu. Płatność w dwóch miesięcznych ratach.
3. BAWARIA, Zamki Ludwika II, 6-dniowa w terminie 13–18.08.2005 r. Trasa: Monachium, Alpy Bawarskie, Ratyzbona, Norymberga, Rothenburg ob der Tauber. Przejazd autokarem. Koszt: 1.262,00 zł + 40 EUR na bilety wstępu. Płatność w trzech miesięcznych ratach.
4. WŁOCHY, 9-dniowa w terminie 17–25.09.2005 r. Trasa: Czechy, Wenecja, Padwa, Rzym, Watykan, Asyż, San Marino, Rawenna. Przejazd autokarem. Koszt: 1.414,00 zł + ok. 60 EUR na bilety wstępu. Płatność w trzech miesięcznych ratach.

Zapisy i szczegółowe informacje w Dziale Socjalnym AMG, tel. 349–10–39 lub 10–14.

Dział Wydawnictw

Informuje o nowym skrypcie AMG dostępnym w extranecie: „Patomorfologia szczegółowa" pod redakcją Kazimierza Jaśkiewicza, autorzy: G. Gulida, E. Iżycka, K. Jaśkiewicz, M. Kamiński, A. Karmoliński, M. Klimkowska, B. Maniszewska, A. Nałęcz, R. Rzepko K. Winogradow (ISBN 83-87047-89-9).